הארץ

VOL 54 No. 16,061 / MAY 17, 1972 / שנה נ"ד / יום ד' ד' סיון תשל"ב

304

פיג'ו 304 הארי שבתצוגות

מסחר המקומי: דוד לובינסקי בע"מ

בן־אהרון ביטל התפטרותו

הודיע על כך לנשיא ולג. מאיר ✶ לא קיבל שום הבטחה לגבי עתיד היחסים בין ההסתדרות לממשלה ✶ „איני מועמד לקדנציה הבאה"

בכינוס „הארץ" בירושלים בנושא ההסתדרות, מר יצחק בן־אהרון, הודיע אתמול לפנות בוקר בנשיא המדינה מר זלמן שזר ובמזכירת ראש הממשלה גב' גולדה מאיר שבמקרה שלא יוצע לו לחזור בו מהתפטרותו בסיבת צונאים שזוכנה בירושלים ניסק את הח־ „קבלת דין התנצלות".

(המשך מעמוד ראשי בעמוד 11)

את החלטתו אמר מר בן־ מבלי אדם להכרעת הת־ — זו תוצאה של תחושת הבחלוקת סביב משבר ה־ בענף הטיכרים נסבה על הדרה ובצמאוותה של הסס־ למלוא הסבר מכל הגור־ מלבתים. אך כאשר חשתי ה התערבות שלא במקומה ני. להלן מבן, כי קיבוצו, הדעה הכרכה, לשכת מפל־ הה וכן „הקבוצה המרגשת בר הצבדים לכל גוניה" — לחזור בו מהתפטרותו. מ־ הסתבר כי לא קיבל שום באשר לעתיד היחסים בין להסתדרות בתחום ה, הוא כי „היו בירורים האני מק־ תר לי להניח שתהיה הבטה מקה בין שליחי הספלגה ב־ ת בממשלה. במתחים הת־ הקיימים צריך הבטה יותר בין ההסתדרות למוסדות ה־ ים".

אמר, כי „הבטת הנשיא מי ניבור הפועלים בארץ היא אמון בהנהגת ההסתדרות כר־

ראה בעמוד 2

בן־אהרון הודיע אתמול לפנות בוקר בנשיא המדינה מר זלמן שזר ובמזכירת ראש הממשלה גב' גולדה מאיר שבמקרה שלא יוצע לו לחזור בו מהתפטרותו, מר יצחק בן־אהרון, הודיע אתמול לפנות בוקר בנשיא המדינה מר זלמן שזר ובמזכירת ראש הממשלה גב' גולדה מאיר שבמקרה שלא יוצע לו לחזור בו מהתפטרותו. מ־ ההסתדרות, מר יצחק בן־אהרון, הודיע אתמול לפנות בוקר בנשיא המדינה מר זלמן שזר ובמזכירת ראש הממשלה גב' גולדה מאיר שבמקרה שלא יוצע לו לחזור בו מהתפטרותו. לשכת מפל־ הה וכן „הקבוצה המרגשת בר הצבדים לכל גוניה" — לחזור בו מהתפטרותו. מ־ ההסתבר כי לא קיבל שום באשר לעתיד היחסים בין להסתדרות בתחום ה, הוא כי „היו בירורים האני מק־ תר לי להניח שתהיה הבטה מקה בין שליחי הספלגה ב־ ת בממשלה. במתחים הת־ הקיימים צריך הבטה יותר בין ההסתדרות למוסדות ה־ ים".

אמר, כי „הבטת הנשיא מי ניבור הפועלים בארץ היא אמון בהנהגת ההסתדרות כר־

(המשך בעמוד 2, טור 6)

וואלאס: אמשיך על כסא גלגלים

שותק ברגליו ✶ קליע עדיין נמצא סמוך לעמוד השדרה ✶ ניכסון וסנטורים מגנים תופעות האלימות בארה"ב

סילבר־ספרינג, מרילנד, 16 (אי.פי., יו.פי.). מושל אלאבאמה, ג'ורג' וואלאס, נדד היום על אף מצבו הקשה לאחר נסיון התנק־ שות בחייו, להמשיך במאבקו כדי להיבחר לנשיאות ארה"ב. „אפי־ לו על כסא גלגלים, אם יהיה צורך בכך".

(המשך מעמוד ראשי בעמוד 11)

רופאיו של וואלאס אומרים, כי לא נשקפת סכנה מיידית לחייו, אך אין לדעת אם יוכל שוב ללכת, כיון שרגליו שותקו בגלל הקליע שעדיין נמצא סמוך לחלק התחתון של עמוד שדרתו.

הנציג ריצ'ארד ניכסון וציע היום לוואלאס אישפוז בבית החולים ה־ מפרסם על־שם הלטר ריד. הוא הודיע בבית הלבן, כי המושל מקבל את הטיפול הרפואי המעולה ביותר.

המתנקש — „חידה"

בני משפחתו של ארתור הרמן ברטר בן ה־21, שנכנס כחשוד ב־ ביצוע נסיון התנקשות בוואלאס, אומרים כי אינם יכולים להסביר כלל את מעשהו. הם תיארהו כ„מתבודד, שתקן שהיה חידה אפילו לנו".

כמדינות מרילנד ומישיגן בערכה הוים הצבעה בבחירות המוקדמות למועמדות המפלגה הדמוקראטית ל־ נשיאות, שוואלאס נאבק לזכות בהן, כדי להציב „ציון דרך השוב" בדרך מאבקו על המינוי. מצבו אינו מדכא את מצב רוחו ורופאיו מציינים, כי הוא שומר על מוראל גבוה. הוא נפגע בארבעה או חמישה כדורים: בכתפיו, בעמוד השדרה ובגרונו ה־ ימנית.

גב' קורנליה וואלאס רעית ה־ מושל, אמרה היום בעקבות הניתוח שבוצע בבעלה, כי היא אופטימית. מר ניכסון ביקר אותה אמש ליד מיטת בעלה ומאז הוא שומר על

(המשך בעמוד 2, טור 1)

מחיר הזהב לשיא חדש

לונדון, 16 (יו.פי.יי). מחיר הזהב הגיע היום לשיא חדש בשוק החופ־ שי — 54.50 דולאר האונקיה.

זו עליה ב־75 סנט לאונקיה ב־ השוואה למחיר המגירה אתמול. הת־ פתחות זו משקפת את המחסור בזהב בשווקים ואת אי רצונם של אלה שבידיהם מלאי הזהב להיפרד ממנו.

בשעות הבוקר הגיע המחיר עד 54.85 דולאר האונקיה, אך אחר־כך חלה ירידה מסוימת.

בעקבות עליית מחיר הזהב, הס־ תמנה גם עליה במניות של הזהב־ רות הדרום־אפריקאיות והנוסקות ב־ המקה הזהב.

מושל אלאבאמה, ג'ורג' וואלאס, מובר לביה"ח במכונית סטיישן, לאחר ההתנקשות בחייו שלשום בעיר לורל שבמרילנד. (צילום רדיו של אי.פי.)

בדגש האחרון

צפוי נצחון לוואלאס במרילנד ובמישיגן

בשעה מאוחרת נמסר, כי בבחי־ רות המוקדמות במרילנד ובמישיגן, שנערכו היום, צפוי כנראה נצחון ל־ וואלאס — ואחד הגורמים לכך: ה־ אזהרה אליו בעקבות נסיון לחסלו. במצבו של וואלאס חל שיפור מסויים.

על משחקי גמר גביע המדינה בכדורסל

ראה בעמוד 2

2 מיג 23 חדרו לתחום סיני מטוסי ח"א הוזנקו — לא נוצר מגע

מאת מנחם הצבאי
של „הארץ"

שני מטוסי מיג 23 חדרו אתמול בבוקר לתחום סיני וסטו לאורך תעלת סואץ והמפרץ צד לשארם א־שייך. מטוסי חיל האוויר הוז־ נקו לעברם, אך לא יצרו מגע.

זו הפעם הרביעית, שמטוסי מיג 23 רוסיים חודרים לתחום האווירי של ישראל. החדירה אתמול בוצעה שעות ספורות לאחר שהצהיר „אל אהראם" המצרי פירסם כי הסוביטים טיפקו למצרים ממטים ומגיעים ל־ מהירויות של 3 מאך. (כלומר, מטוסי ב־ג' 23).

לא מן הנמנע כי הטיסה אתמול היה בה משום הפגנת־הוכחה כי מטוסי מיג 23 אכן הועברו ליחי חיל האויר המצרי.

מודדים של ביקורי אישים

עובדה ראויה לציון היא כי חדירת מטוסי המיג אתמול בוצעה בעת ביקורו של שר ההגנה הסוביטי במצ־ רים מרשאל אנדריי גרצ'קו. שהיים מן החדירות הקודמות נערכו במע־ דים של ביקורי אישים: במקרה אחד בוצעה אחת החדירות לשטח ישראל ביום שבו הגיע מגן שר־החוץ האמ־ ריקאי, מר ג'וזף סיסקו לשיחות ב־ ישראל על הסכנה הזולקי. חדירה אחרת נערכה כאשר יצא הנשיא אנוואר סאדאת לביקור במוסקבה. ויתכן שהקשר למועדים אלה הוא מקרי, אך לא מן הנמנע כי נוסף למטרות המדיניות, יש בטיסות אלה משום הפגנת־כוח, שלתוקה הן נערכות במועדים מסוימים.

החדירה אתמול היתה ב־9.10 ב־ בוקר. שני המטוסים חדרו לשטח סיני מאזור פורט סעיד והמשיכו בטיסה במהירות של כ־2.8 מאך לאורך התעלה. משם סטו דרומה לאורך מפרץ סואץ עד לשארם א־ שייך. החדירה הקודמת בוצעה בחל־ קה באותו אזור. באותה טיסה חדרו המטוסים ליד איסמעיליה וסטו צד לשארם א־שייך. החלק היחיד בסיני שלא צולם על־ידי מטוסי מיג 23 הוא אחוד הר סיני ומפרץ אילת. דובר צהיל מסר כי „מטוסי חיל האויר החזקו לעבר המטוסים ותחד־ ריחם", אך בדומה למקרים הקודמים לא נוצר כל מגע. ישראל הגישה תלונה למנגנון המיוחד של הפסקת האש.

קהיר מאשרת:

(יוניי"ע). דובר ממשלת מצרים מחמד חסאן אל זיאת אישר הערב, כי מטוסים מצרים מדגם מיג־23 טסו בשמי סיני. הוא אמר לעתונאים זרים: „אנו נמצאים במצב לחמה שנכפה עלינו על ידי כיבוש צבאי לכן אין זה מזר שחיל האויר שלנו יערוך וצעיות על המצב ב־ שטח הכבוש".

דיין — בסיעת המערך:

פינוי פיתחת רפיח לא לפי החלטת הממשלה או הרמטכ"ל

מאת מתי גולן,
מדווח הפרלמנטרי של „הארץ"

פינוי הבדואים מפיתחת רפיח נעשה ללא החלטת הממשלה ו־ בלי הוראת המטכ"ל וכמובן ל־ לא מגמה לפנות את השטח ל־ צורכי התישבות יהודית — אמר אמש שר הבטחון מר משה דיין בישיבת סיעת המערך בכנסת.

מר דיין הוסיף, כי יחזקן שהיו גם חריגות באופן ביצוע הפינוי, אך לדעתו החריגה העיקרית היא, שנעשתה פעולה ללא הוחלטה וללא הוראה. עוד אמר כי הודעה שנת־ מנתה על־ידי הממשלה, כדי לב־ דוק את אפשרויות השיקום של ה־ מפונים היתה מוסמכת להציע כל פתרון אפשרי כולל חחזרת המפונים לשטח שממנו פונו.

הצעות השיקום

הודעה, אמר שר הבטחון, קימלה יפוי כח מן הממשלה לטפול בשטח. שר־הבטחון הדגיש, כי כל שר ב־ ממשלה יכול היה להציע הצעה מ־ שלו לגבי צורת השיקום, אולם שום שר לא הציע הצעה שהיתה שו־ נה מהצעות הועדה שהמליצה על שיקום לטווח קצר וארוך לא על השטח שממנו פונו. החלטת הועדה הובאה לממשלה ובכך קיבלה למע־ שה את אישורה — אמר שר הבט־ חון, שהוסיף בהקשר זה כי הוא מציע הציע לצוף לועדה זו את בציגי משרדי המשפטים החוקלאות וכן ביקש לתת לועדה סמכות ל־ החלים על החזרת הבדואים המפונים גם לשטח שממנו פונו.

דברי של מר דיין נאמרו בתשובה על שאלות חברי הסיעה ובאחירה מנוחה שבה הושמעה ביקורת חריפה על הפינוי וצורת ביצועו. רוב ה־ דברים בדיון על נושא זה תביעו את דאגתם בנוסח המובדה שמעשה מסוג זה יכול להעשות ללא החלטת ממשלה או הוראה מהמטכ"ל.

הגנה על דיין

ח"כ חיים צדוק אף אמר, שה־ סאנקציה לגבי הקצינים שעבאו אשמים אינה חולמת בשום פנים את חומרת המעשה. לעומת דברי

(המשך בעמוד 2, טור 6)

מנכ"ל משרד הבטחון הודיע על התפטרותו

מאת זאב שיף
מדווח הצבאי של „הארץ"

מר ישעיהו לביא, המנהל ה־ כללי של משרד־הבטחון, הגיש לפני כשבוע לשר הבטחון, מר משה דיין, את התפטרותו. מר לביא נימק צעדו במניעים אי־ שיים.

מר לביא נמצא בימים אלה בחו"ל בשליחות המשרד ואי אפשר היה לקבל את תגובתו. במשרד הבטחון אין מאשרים ואף אין מכחישים את הידיעה.

יש לציין כי זה המנכ"ל השני הכהפסר מתפקידו בשנתיים האח־ רונות. מר לביא קיבל את תפקידו של מר משה קשתי במארס 1970, שעזב אחרי חילוקי־דעות עם שרות של שר־הבטחון, מר צבי צור. מר לביא, בן 46, היה קצין קשר ראשי בצהיל המנכ"ל משרד הדואר. בעד עבודתו בשטח האלקטרוניקה הגב־ תונית הענק לו פרס בטחון ישראל ב־1968.

נמסר, כי בהסבירו את החלטתו אמר מר לביא, כי חאלים על צעד זה מניעים אישיים. יחסיו עם שר זר השר היו קרקשים, אך יודעי דבר אומרים כי מה שהטריגו לחת־ פטר היא שאלת מלוקת הסמכויות בינו לבין שרו. מר לביא ב־ קש לפרוץ את חחלטנו. הוא נתבקש לעכב את פרישתו עד למציאת מח־ ליף.

נורו פגזים; הושבה אש

מספר פגזים שלא זוהו נורו לעבר שטחנו אמש סמוך ל־21.55, מאיזור מיפגש הגבולות סוריה—ירדן—יש־ ראל, אוזבה. אש. לא הד נעשים.

מחר ב־הארץ ובמוסף השבועי

המלכים החדשים
מאת יואל מרקוס
★★★
צועקים ונענים
מאת אמנון ריבנשטיין
★★★
בלי קטטות במוסקבה
מאת א. שוייצר
★★★
שאלות (ותשובות) על פיתחת רפיח
מאת זאב שיף
★★★

בן־אהרון ושבוע השימורים
מאת אמנון ברזילי
★★★
אוניברסיטת תל־אביב: לסגור או לשלם
מאת אליהו פלפור
★
האדישות הרועמת של הסטודנטים
מאת עמי שטיר
★
כמה מרוויחים הפרופסורים
מאת עדה ארשפיז
★★★
בורסת המחבלים
מאת עודד זראי
★★★
דן בן־אמוץ על פסטיבאל קאן
★★★
הסיפור של קפטן רפאת
מאת דוד דיין
★★★
סקר הארץ: איפה להתרחץ בקיץ
★★★
מאפיה וספאגטי
מאת ריצ'ארד נמבינו
מיוחד ל„הארץ" מ„ניו־יורק טיימס"
★★★
עם אלכסנדר פן סמוך למותו
מאת יעקב אגמון
★★★
המדורים הקבועים: על כל פנים מאת זאב ✶ הטור שלי מאת נחום דינבלי ✶ שדה ואיתה מאת יעקב ירושלמי ✶ פלוריזיה מאת הדה בושם ✶ קולנוע מאת יוסף שריק

טלויזיה Sonar של חדיראן
„המקרר" חיפה
רח' הדצל טל. 532390, 68453
מרכז אלנבי 113
תל אביב טל 611966

בגליון זה 20 עמודים — המחיר 50 אגורות

ראש ממשלת מצרים מתפאר:

חוסלה עליונות ישראל באוויר

המטוסים החדישים מסוגלים לפגוע בלב ארצו של האויב" ✶ „מועד הקרב אינו רחוק"

מאת פוטר „הארץ"
לענייני ערבים

„המטוסים החדישים, ארוכי הטווח, שנמצרים קיבלה באחרונה מבריה"מ הופכים את העליונות האווירית ה־ ישראלית לדמיון בטל. מטוסים אלה מסוגלים לתקוף מטרות בלב ישראל ולשוב לבסיסי המצאה" — אמר אח־ מול ראש ממשלת מצרים דיר עזיז סידקי בשתי עצרות־עם.

סידקי אמר: „אני מבטיח לכם — ואני יודע אילו כלי נשק קיבלנו — כי מועד הקרב אינו רחוק. לא חצמר־ כו לגלות סבלנות זמן רב, מפני שאנו נכבוש מחדש כל שפל של סיני ואדמות של המדינות הערביות האחרות".

להלן שיבח את „מבוצעות של ה־ בשיא סאדאת שיובל אותנו בעתיד הקרוב לקרב הבטחון" ואמים כי ה־ ממשלה לא תרשה לפגוע במשפר הקיים.

רדיו קהיר שמסר את דברי סידקי ציין, כי אלפי פועלים מהאיזור ה־ תעשייתי שבראש אל־חימה נכחו ב־ עצרת.

מקורות דיפלומאטיים בקהיר וב־ בירות מסרו אמש, כי בריה"מ הג־ בירה באחרונה את משלוחי הנשק למצרים וסיפקה לחיל האויר המצרי ממטוסי קרב־המצאה מדגם מיג 23

(המשך בעמוד 2, טור 5)

הפגנת נוכחות

מאת עודד זראי

ביקורו של מרשאל אנדריי גרצ'קו בקהיר בתפר בימים האחרונים אמצעי להפגנת כח ונוכחות סוב־ ייטית מאסיבית במצרים. הפגנה זו באה לשפר את הדמיתה של בריה"מ במצרים בפרט ובמלם הערבי בכלל ולהוות תשובה על הביקורת הקשה שמוטחים חוגים רחבים במצרים נגד המשתעבדות למוסקבה.

אמצעי הדקשרות המצריים ניתנו אומנם למסע. המשלה נרחב על „מטוסי הירום החדישים ביותר" שסופקו על ידי בריה"מ המדוסים לדבריהם, על ידי טייסים מצריים. כן הידבו הערוגים הקהיריים בכי־ סוי ביקורו של המרשל גרצ'קו וב־ פירסום תמונות שומעות חיוכים של השר הסוביטי ועמיתו המצרי.

כזכור הושמעו בקהיר ידיעות על חילוקי דעות ומתיחות ששררו בין מאדק הסוביטים ובביקר עם ה־ מרשל גרצ'קו. עתוני קהיר הבליטו גם את הידיעה כי מאדק הזמין להשתתף בהפגנות הסוביטי של הבא הסוביטי.

פגישת חצות בין אלון לנציגי הסטודנטים

תקווה לסיום השביתה

בישיבתה אתמול תבעה נשיאות התאחדות הסטודנטים הקפאת דמי הלימוד לשנה הבאה

(צ). יו"ר התאחדות הסטודנטים הביע אמש תקווה, כי אפשר יהיה לסיים את השביתה לאחר שנציגי הסטודנטים ייפגשו בחצות הלילה עם שר החנוך והתרבות יגאל אלון בירושלים.

(ראה מאמר ראשי בעמוד 11)

מר אלון הביע הסכמתו להיפגש עם נציגי הסטודנטים, בתנאי שיבואו בהרכב מלא, שיהיה מוסמך לחחליט על הפסקת השביתה.

אתמול הביע דבר משרד החינוך, מר אמנון דנקנר, תמיהה על כך שהסטודנטים העלו בשעות אחה"צ תביעה חדשה להקפאת שכר הלימוד בשנת תשל"ב. למרות שהגיעו לס־ כם משותף לסיום הסכסוך במרים שהתנהל במשך 10 שעות בין נציגי הסטודנטים ונציגי משרד החנוך.

שתי ההודעות של הדוברים נמס־ רו בסיבת עתונאים דחופה שכונסה מטעם הסטודנטים, בנוכחות דובר משרד החנוך, באוניברסיטת תל־ אביב. אם השביתה תמתיים לא יערכו הסטודנטים הבוקר ב־10.30 עצרת בקמפוס תל־אביבי וכן הפגנה מול הכנסת.

יו"ר התאחדות, רוני מיליקובסקי, ציין כי במרים עם נציגי משרד הח־ נוך נוסח מסמך משותף, שלפיו אפ־ שר היה להבין שעדת בר־גיב לא חסיים את עבודתה אף בהחילת תשל"ג. נשיאות הסטודנטים קיבלה בסיפוק צעד זה, אך עם זאת ביקשה להבהיר אם המלצות ועדת בר־גיב לא יועברו למשלה גם־אם זו חסיים את עבודתה לפני תחילת תשל"ג.

נוסף לכך ביקשה ההתאחדות להב־ היר אם יוצלה שכר הלימוד בתשל"ג. לדבריו עמדה נשיאות ההתאחדות לקבל החלטה לסיים את השביתה ב־

(המשך בעמוד 2, טור 7)

מגג האויר

מגג האויר היום: כמיות משו־ נות של ענגים בגובה רב ושליה קלה בטמפרטורה.

טמפרטורות המינימום והמכסימום: ירושלים 21 עד 32; אילת 22 עד 39; רמת הגולן 17 עד 29; עזה 19 עד 25; תל־אביב 20 עד 25; באר־שבע 18 עד 31; מערב שלמה 23 עד 37; הר שומרון 15 עד 29; יריחו 19 עד 37.

הלחות: תרד.

הודעה חשובה לבעלי מכוניות
סובארו וקודסינה
● זה עתה הגיע משלוח שטיחים מקור לקיר תוצרת חוץ
● ציפויים למושבים מסוגים וצבעים שונים
נסים
תל־אביב, רח' מקוה ישראל 1 (פנת ברזילי)
טל. 614480, 622437

כל מבחר דגמי קיץ 72' לצעירות של
גוטקס
ב־איוניר
בתי האופנה הראויים לאמון

בשפחת עמי־חי...
ראה מחר במוסף „הארץ" עמוד 50

אריגים מובחרים
סלקטא SELECTA
ENGLISH POLYWOOL

5 Diplomat Platinum plus
Diplomat
דיפלומט־חד יחיד ומיוחד

את טיול החלומות שלך תמצא בחוברת
כל טיולי הקיץ לאירופה
של
טיולי רמה תורעולם
תמר טיולים
בקש את החוברת המפורטת בכל משרדי הנסיעות

AIPHON
מדרת „A" ו־„C"
האינפרקום
למשרדים,
ולמוסדות
מרכות פיקוד ע־1
ד 10 שכוחות
צלילי ניתית
חברה לאלקטרוניקה
רח' הירדן 16.
טלפון 54731 חיפה

BROADWAY 100:
טעמו של העולם הגדול.
בשורה אחת עם הסיגריות המפורסמות ביותר בעולם.
מוצרת ע"י דובק מטבק עשיר ומעולה.
BROADWAY 100

هكذا من الأصل

בטכס חנוכת סכר שער הברזל

טיטו: ייתכן שבקרוב יפרצו קרבות במזרח התיכון

בנוכחות צ'אושסקו תקף את ישראל „המסרבת להסכים לפתרון האפשרי היחיד"

קלאדובו, יוגוסלאוויה, 16 (יופיי"ע). נביא יוגוסלאוויה מר־טיטו טיטו ניצל היום את ההזדמנות של חנוכת סכר שער הברזל כדי למתוח ביקורת על ישראל בנוכחות נשיא רומניה, כר ניקולא צ'אושסקו, שאירח לפני זמן מה את ראש הממשלה גבי גולדה מאיר בבוקרשט.

„הנם הדיפלומאטי לחם להרותו. לאיש באיזה מקום שהוא בעולם לא ניתנה הזכות לסכן את שלום העולם. לאיים על בסחונם של עמים הארצות" — אמר טיטו בנאום שנשא באזור כ־40 אלף הנוכחים.

הוא הוסיף: „יתכן כי בקרוב נעמוד בפני מצב דומה מבחינה, שם מסרבת ישראל להסכים לפתרון האפשרי הייחיד ליישוב המסכסך".

הנשיא טיטו ובראשו הנשיא ניקולאי צ'אושסקו היגבו את סכר שער הברזל בגבול בין שתי המדינות.

ידיעות שלא אושרו מוסרות:

שוחררו 9 יהודים שהיו כלואים בכלא סוריה

שלטונות דמשק עדיין מסרבים לשחרר את אלברט אליאס, שנחטף בבירות

פאריס, 16 (עסט"א). כמה יהודים סוריים שוחררו ביום ב' הבוקר מבית הכלא על־ידי שלטונות סוריה — נמסר בידיעות שלא אושרו שהגיעו לפאריס.

כידיעות אלה נאמר, כי הידיעה שנעצרו — פרט למגיעה לי־דים סוריים אחרים, כי כל היהודים שעבר של הקהילה היהודית בבית רות, אלברט אליאס — שחוררו ב־אופן פתאומי הורשו לשוב לבתי־הם.

אליאס נחטף כזכור, לאור היום ב־סתו אשתקד במרכזה של בירות, כאשר היה בדרכו כביתו למשרדי הקהילה. אף על פי שהסוריים הכחישו שהוא נמצא בידיהם או שידוע להם היכן הוא מתחזק, רווחו שמועות עקשניות שהוא נמצא בכלא בצאבי סוריה ליד דמשק.

השגרירות הסורית בפאריס לא היתה מוכנה לאשר את הידיעות אך אף להגיב עליהן כאשר הוצגה לה שאלה בענין זה על־ידי כתב סוכנות סט"א בברית צרפת.

וואלאס: אמשיך על כסא גלגלים

(סוף מעמוד 1)

קשר הדוק עם בית־החולים. הוא גם שלח אמש את רופא הבית הלבן, ד"ר וילאם לוקש לסייע לרופאיו של וואלאס.

פגיעה בדמוקרטיה

הוגים (רחבים) מפנים את ההתנקשות. כושים ולבנים, שעדיין חלי־בואלים, דמוקראטים ורפובליקאים מביעים צער על הפגיעה הראויה בו פגיעה קשה בדמוקראטיה האמריק־איות. נשמעת שוב התביעה לקיים פיקוח קפדני על מכירת כלי נשק. צירת הקונגרס הכושית שילבי צייד־הולם, מכתבגדותיו ותריעות של וא־לאס הגזון, אמרה: „אנו משפילים את עצמנו לדרגה של בהמות ביישב־נו סכסוכים בצורת רהבים ולא לפי התבונה".

ניכוי האיכיות

סנאטור אדוארד קנדי אמר: שוב הוכתמה הדמוקראטיה באמריקה על־ידי אלימות מסוגרת, חסרת ציוות כלשהו. שוב הכתימה סרנדיה את הנהליך שבו אנו בחרים את מנהי־גינו הפוליטיים". תגובתו של מר ניכסון היתה: „אומתנו כבר סבלה יותר מדי מחירות אלימות לחהלי־כיה הפוליטיים. על כולנו לילכד את שורותינו כדי לחסל סכנה חמורה זו בחיינו הציבוריים". הוא קרא לאומה להצטרף אליו בתפילה למען החלמת מהירה של וואלאס. הסנאט קיבל פה אחד החלטה המגנה את ההתנקשות.

הפסיקו מסע הבחירות

יריבי הציקריים של המושל ה־פצוע על הכיוון הדמוקראטי לנשי־אות, הסנאטורים ג'ורג' מקגאברן ר־יובים האמפרי, הפסיקו את מסע הבחירות שלהם כאשר נודע להם על ההתנקשות. השירות השחשי הגביר את השמירה על חייהם וכן על חיי המועמדים הסנאטוריים מאסקי וג'ק־סון. בעקבות ההתנקשות הציבו שומ־רים גם על צירי הקונגרס וחילבור מילס, דמוקראט מארקאנזו, ופל ה־גבי שילבי צ'יהולם, שגם היא מת־חרה על מועמדות הדמוקרטים. ה־עתון „ניו־יורק דיילי ניוז", בעל התפוצה הגדולה ביותר באוויר, כתב כי ההתנקשות תגרום לעצמות מאמציהם של חוגים במפלגה הדמו־קראטית לשכנע את אדוארד קנדי להצטרף לשבוע את הבטחתו.

ניצחון לשלטון

ניקסון, שבה הנשיא רומניה מר צ'אושסקו, שי־נאם אף הוא בטכס, רמז כי רומניה תמשיך במאמציה „להגיאת המצב בדרכה הדרכון על דרך הדרשה".

הוא לא הבהיר לאיזו „דרך הדרשה" כוונתו. אך הסעים כי כל המדינות חייבות לעשות מאמצים כדי להשכיל שלום במזרח־ון.

הודח מפקד ח"א האמריקאי בווייטנאם

וואשינגטון, 16 (צ"צ). גנראל בין ריאן, ראש המטה הכללי של חיל האויר האמריקאי הודיע אתמול, כי שיחרר מתפקידו את הגנראל גין לאבל, מפקד כוחות חיל האויר האמריקאי בווייטנאם.

בהודעה שפורסמה על־ידי גנראל ריאן נאמר כי גנראל לאבל „שוחרר מפקדו חיל האויר ה"ל בגלל אי סדרים בניהול האחריות המשלה עליו במסגרת תפקידו".

נפרצו שמועות, שגנראל לאבל הודיע לגנראל ריאן שסיטיו מקיר־מים את הוראות של המטה הכללי המשותף בעניין גובה הטיסה והי־תמרונים שיש לבצע, כדי לזיעמע מאבידות. מיתנרות של טייסים ב־ממוסים — כעבור זמן נודע לריאין, שהטייסים אינם מקיימים את הה־ראות ומבצעים טיסות נמוכות בדי לפגוע במטרה.

אריאב לא תשתתף בשיחות פאריס

(יופיי"ע). אריאב סידבה היום ל־חדש את שיחות פאריס על וייאטנם, כפי שדרשו זאת משלחות צפון־וייאטנם והויאקונגנו.

דובר משרד החוץ האמריקאי, צ'ארלס ברייר, אמר כי נוסח הבק־שות הקומוניסטיות לא שכנע את אריאב כי אכן יתנהלו שיחות רצי־ניות.

לייזר — להסברה

מיניסטר ההגנה האמריקאי, מר מלוין לייזר, יצא היום לאירופה כדי להסביר לבעלות ברית ושל אר־יב בנאטו את מדיניותו של ה־נשיא ניכסון בוודרסין.

נחלשו מקרבות

מסיגון נמסר על התקפות מרד־כות במרחב של מטוסים אמריקאים בתחומי צפון־וייאטנאם ועל פגיעות קשות במטרות חיוניות לרוחות קו נפט חשוב. המספר דלק לפולשים בדרום. כן נמסר שנחלשו הקרבות עם הצפוניים בדרום־וייאטנאם, אך הסיבה לכך עדיין לא ברורה. בתוקה ממשיכים הדרומיים להזוף את ה־צרים עליהם. יחדו אמריקאי בבי־סון הוא, כי בארוח הקרבות ברמה המרכזית הושמטה לפחות מחצית כו־חן של שתי דיוויזיות צפוניות, בעי־קר בגלל התפצצות של מטוסי הבי־52.

הקואליציה בבון איבדה את הרוב בבית הנבחרים

בון, 16 (ע"צ). הממשלה של הקנצלר ווילי ברנאנדט איבדה היום את הרוב המחלט בבונדסטאג, ב־עקבות בידוד משורות הקואלי־ציה הסוציאל־דמוקרטית של מר גינתר מילר, ממינכן.

מר מילר, שהודיע כי בכוונתו להמשיך ולתפוס את מקומו בבונ־דסטאג כבלתי תלוי, גורש מהמפ־לגה, כיתן שלא הסכים לפנו את הקבוצה סוציאל־דמוקרטים 22, שה־קים באחרונה. מילר גם נתבקש שלא להגיש את מועמדותו לתפקיד ראש עיריית מינכן, במקום ראש העיר היוצא, מר האנס יוהן שוגל.

בקבוצת גידולו של מר מילר מ־פלגתו — מונית עתה הקואליציה הממשלתית מ־מחצית שלו. לעומת־ו־רים — 222 צירים סוציאל־דמוקר־טים ו־26 צירים ליברלים — ואילו הנציגים דמוקרטים מיוצגים בבית הנבחרים על־ידי 247 צירים.

המספר הכולל של צירי הבונדס־טאג הוא 498.

ועידת חירום של רעד הרבנים בניו־יורק

ניו־יורק, 16 (עסט"א). בציבו איר־גונים, קהילות, עסקנים ורבני בתי כנסת באיזור ניו־יורק נתכנסו אמש ל„ועידת חירום" שכונסה על־ידי רעד הרבנים של ניו־יורק לדיון באפליה נגד בתי־ספר יעודיים.

נשיא רעד הרבנים, הרב ברקו־ביץ, אמר כי יהודי ניו־יורק יפעלו להבטה של זכויותיהם וציין כי „התנג־דות עקיבה, אם כי לא אלימה, הייי־בת לבוא במקום הכניעה. והשקט שנשתרר בקשר לבעיה זו.

הוא אמר כי „נראה הדבר שמי שדואג לזכויות היהודיות, מי ש־אוהב את אחיו היהודי הוא נותן ומי שמסרב להרשות הפלטה של יהודים ממרכז הפיר הוא בגל דעות קדומות. האיש הפרטל על פי אמונתו מקבל את הכינוי הדיקאלי".

מר וויליאם קאופמן, מזכירה ה־מיצמה שליד רעד הרבנים אמר כי נוצר מצב בלתי נסבל ופליגו לדחוס קשה ולהזיף את הנתקפה.

ד"ר מוריי ראקוביץ טען, כי ה־מדיניות שנקטה הממשלה „הפרגר־ליח אף היא אשמה בכך. שהחיילוך היהודי הוא הנמצא הציקרי.

שובת הרעב מיכאל ברוידא איבד הכרתו – הועבר לביי"ח

שבת 171 שעות כמחאה על סירוב שלטונות פולין להתיר להוריו לעלות לישראל

מאת אליהו זהבי,
מופר „הארץ" בפקיד־ינוזיה

קופנהאגן, 16 (מיוחד ל„הא־רץ"). זרי פרחים הונחו הבוקר במקום שבו שבת שביתת רעב ד"ר מיכאל ברוידא (מרפר) במשך 171 שעות — כמחאה על כך, ש־שלטונות פולין אינם מאפשרים להוריו לצלות לישראל.

הבוקר ב־10, לאחר שביתת רעב של שמונה ימים, הרפק אמבולנס אשר העביר את ד"ר ברוידא לבית חולים לאחר שאיבד את הכרתו.

תשומת־לב רבה עוררה הפגנת הד־הות של 25 תלמידי בית־ספר דני בני 12—13 אשר ישבו כל הלילה ליד ברוידא ובידיהם לפידים.

במקום שבו שבת ברוידא הוצב הבוקר שלם, בו נאמר: כאן שבת 171 שעות מר ברוידא למען מתן רשות לליאופולד טרפר להגר מפולין. שר־התחבורה, מר שמעון פרס, ה־מבקר עתה בדנמארק, החליט לא לבקר את שובת הרעב, כדי לא ל־הביך את מארחיו הדניים.

מיכאל ברוידא בנו של ליאופולד טרפר, צולם שלישום עם אמו לובה טרפר, בקופנהאגן, שם הוא שובת שביתת רעב.

חשש בלונדון: משבר נפט חדש צפוי במזרח התיכון

ירידה בתפוקה בעיראק ✶ פחתו הרוחים

לונדון, 16 (ע"צ). חוני נפט בלונדון אמרו היום כי יש לחשוש ממשבר נפט חדש במזה"ת, ב־עקבות האזהרה ששלחה עיראק לחברות המפיקות נפט בשטחה.

המתון „פיננשל טיימס" מציין, כי חברות הנפט המהמלה הבריטית מהאגות מאד מן התפתחויות ה־אחרונות בבגדד.

בלונדון מחיעים, כי אכן חלה ירידה בתפוקת הנפט של חברת הנפט העיראקית, אך דחיים את האשמה שזהו צעד מכוון, שנועד להפעיל לחץ על מכשלת בגדד. חוני הנפט מצביעים על ההאמה בקצב המכירות בשוקי המערב ב־גלל הטבה, שהחורף האחרון לא הה קשה, מה גם שחלה ירידה בפעילות הכלכלית.

יתר על כן, הנפט העיראקי זהא יקר יחסית. בגיבו לים התיכון. חברות הנפט מתלוננות גם על ירי־דה ברוחים, המשתקפת במאגיהן של כמה חברות ובינהם „ריאל דאטש־של".

חסידי אינגנו יקימו מפלגה חדשה בטורקיה

אנקרה, 16 (יופיי"ע). תובכיו של המרכיאני הטורקי הקפיט, מר איסמט אינגנו, הוליטו היום לפרוש מכפ־לגתם, מפלגת העם הרפובליקאית, ה־שניה בגדלה בטורקיה.

מקורות של המפלגה אמרו, כי ה־אגף הימני החליט לפרוש, מפני ש־אין הוא מוכן לקבל את הנהגתו של בולנט אצוויט, אשר הביס את אי־נגנו בה־88 בבחירות על הנהגת המפלגה לפני ימים אחדים. המקו־רות אמרו, כי הפורשים מתכוונים להקים תנועה משלהם, ושמה הפש־לבה הרפובליקנית.

חוסלה עליונות

(סוף מעמוד 1)

ומחתי שהם פטוסי הקו הראשון של חיל האויר הסובייטי וכן אניות מלחמה נוספות לחיל הים המצרי. סוכנות הידיעות המצרית מסרה אתמול, כי את המטוסים והחיילים שתיאורם ותאם את הביג 23 מטו־סים סייטים מצריים, שגמרו אה תקופת אימונים וכי הם הוכיחו „רמה גבוהה" במטס שערכו אור לילה אתמול, בנוכחות הנשיא אנ־ואר סאדאת ושר המלחמה הסוב־ייטי, מרשאל אנדריי גרצ'קו.

ההגנה גרצ'קו

יחידות צי סובייטיות — שתי משחתות, צוללת גרעינית וגו־שאת מטוקים — הגיעו אור ליום אתמול לאלכסנדריה ל„ביקור ידידותי".

גרצ'קו הומן אתמול את עמיתו המצרי הגנראל מחמד אחמד מאדק ומבקר חיל הים המצרי הגנראל מחמד עבד אל־רחמאן וקצינים מצ־ריים בכירים לביקור בחיידה הצי הסובייטית הנמצאת באלכסנדריה ואף ערך לכבודם סעודה הגיג'ת.

מקור נמסר אתמול, כי ראשי לוב וסוריה קראפי ואסד עומדים להגיע למצרים ומחדש, במסגרת התגיצויות הצונעות של מדינות נשיאות הפדרציה המשולשת בין מצרים, סוריה ולוב.

ראשי שלוש המדינות יחדו במצב באיחור ובמצרים הנקטים לשם הנ־בית הסיבה הנוכן לאירגוני המבלה. בעת דיונים בקאהיר יהולו הנשי־אים שיחות עם ראשי המחבלים.

מכים יכולו. גם מחשבים חדישים יחידות מרכזיות לעימוד נתונים ו־עוד.

„אוויאשון ויק", כתב בעבר כי מכ"ם מסוג זה יסופק לישראל. ב־מסגרת מפגרת הגנה אווירית שחברת יזו איירקראפט בונה בשבילה. ה־מכ"ם יכולו לגלות מטרה ששה אנשים. הוא מספק בעת ובעונה אחת מידע על מטוסים קרבים, כיוון מיסהם, מיקומם המדויק וגובה טיסתם. זה המכ"ם החדיש ביותר מסוג זה בארה"ב, תוך כדי קרב הוא בלתי רגיש ל־הפרעות של אמצעי־נגד אלקטרוניים.

שובת הרעב מיכאל ברוידא איבד הכרתו – הועבר לביי"ח

שבת 171 שעות כמחאה על סירוב שלטונות פולין להתיר להוריו לעלות לישראל

מאת אליהו זהבי,
מופר „הארץ" בפקיד־ינוזיה

קופנהאגן, 16 (מיוחד ל„הא־רץ"). זרי פרחים הונחו הבוקר במקום שבו שבת שביתת רעב ד"ר מיכאל ברוידא (מרפר) במשך 171 שעות — כמחאה על כך, ש־שלטונות פולין אינם מאפשרים להוריו לצלות לישראל.

הבוקר ב־10, לאחר שביתת רעב של שמונה ימים, הרפק אמבולנס אשר העביר את ד"ר ברוידא לבית חולים לאחר שאיבד את הכרתו.

תשומת־לב רבה עוררה הפגנת הד־הות של 25 תלמידי בית־ספר דני בני 12—13 אשר ישבו כל הלילה ליד ברוידא ובידיהם לפידים.

במקום שבו שבת ברוידא הוצב הבוקר שלם, בו נאמר: כאן שבת 171 שעות מר ברוידא למען מתן רשות לליאופולד טרפר להגר מפולין. שר־התחבורה, מר שמעון פרס, ה־מבקר עתה בדנמארק, החליט לא לבקר את שובת הרעב, כדי לא ל־הביך את מארחיו הדניים.

מיכאל ברוידא בנו של ליאופולד טרפר, צולם שלישום עם אמו לובה טרפר, בקופנהאגן, שם הוא שובת שביתת רעב.

ניכסון מאשר: אצא למוסקבה

הודיע על התפטרות שר האוצר קונאלי ועל מינוי גורג' שולץ במקומו

וואשינגטון, 16 (ע"צ). הנשיא ריצ'ארד ניכסון אישר היום אי־שית כי אכן יצא למוסקבה, כפי שנקבע בעיתו. מר ניכסון רמז על נסיעתו למוסקבה, בעת שהו־דיע על התפטרות שר האוצר האמריקאי מר ביל קונאלי.

בהודיעו על התפטרות ועל מינוי של מר ג'ורג' שולץ במקומו, הוסיף נשיא ארה"ב: „מר קונאלי הסכים לקבל כמה תפקידים נוספים לאחר שובו ממוסקבה. על אופי תפקידים אלה תפורסם הודעה עם שובו מבי־קור זה."

מוסקבה נמסר כי המשלחה הסר־ביטית הנלוויה אמש לאפשר לכמה מאות עתונאים זרים לכסות את בי־קורו של מר ניכסון שיתחיל ביום ב'.

בבוינוס איירס נקבע שיעור המס בגובה של 1.5% ולגבי דירות כנורים 0.7% מערך הנכס, וחוק יוקפא למ־שך שלוש שנים והוא יופעל בהד־רגה במשך 8 שנים לגבי מגורים, ו־5 שנים לגבי נכסים אחרים.

גביע המדינה בכדורסל לקבוצות מכבי תל־אביב

מאת אבי ולנביו,
סופר פפורט „הארץ"

קבוצות הנשים הנצרים של מכבי תל־אביב בכדורסל הטלי־מן אמש בהיכל הספורט ביד־אליהו לעיני 5000 צופים זכה בשני תארים נוספים: שני גביע המדינה. כדורסלני מכבי תל־אביב גברו על מכבי רמת־גן 108—99, ובנות הכדורגן ניצחו את הפועל תל־אביב וכבו בגביע בזכות נקודה אחת — 56:57. ב־כך השלימו כדורסלני המועדון את מעגל הדיגיתם כאלופי ה־ליגות.

כדורסלני מכבי רמת־גן היו יריב ראוי לשמו. בכוצרת, אחרי שמחד־סלני מכבי תל־אביב לא הצליחו לו הובל, פיגרו הרמת־גנים ב־4 נקו־דות. פתיחה מהירה של מכבי תל־אביב הביאה להגדלת המצאן עד ל־66:79 בדקה ה־28. אולם הרכת־גנים, בזכות קליעותיו המדויקות ר־יכולתו הגבוהה של קאמיל דיוקס, הקטינו את הפער עד ל־3 נקודות. דיוקס, השחקן הבולם בסגרם קלע 43 נקודות. גם פטריק רקלין גילה יכולת טובה וקלע 21 נקודות.

אולם גם הזהפרש הקטן של תל־אביב בשלבי המשחק לא מנע מהם לבצע בסיום הפרש ל 9 נקודות אחר־רי שרמת־גן, שוויצב את ישראל במשחקי גביע אירופה למחזיקות גביע, הגיבה כמשחק נאה שהיה ב־שיפוט הבלתי מדויק כדי להזיק ל־הם.

לכבכי תל־אביב הרבו לקלוע: סטיב ציבין — 28, שמואל אבי־שר — 25, טל ברחדי — 17.

כדורסלניות מכבי תל־אביב, ש־לא גילו יכולת טובה, הצליחו אח־רי בארבע כמעט לגבור על יריבותי־הם הדיידוניות בנקודה אחת. במח־צית היתה התוצאה 26:26. בדקות האחרונות של המשחק אחרי של־מכבי היה יתרון 52:57 הצליחו כדור־סלניות הפועל להקטין את הפער ובסיום להפסיד בהפרש של נקודה.

הרבו לקלוע למכבי: רונית גיל — 24, ישראלה דיוקס — 14. היד־בו לקלוע להפועל: רחל שאוב — 19, רחל שבס — 15.

בהפסד, 16 (ע"צ). פרשאל אי־זון יעקובובסקי, המפקד הצליון של בחוקת ברית הארצות, הגיע ביום ב' לבית־המשפט בתל־אביב. מר יי בהחלת הדלת־לרת בקרקובה הגיע לישראל ב־ביני.

תיקונים לחוק מס רכוש וקרן פיצויים

בבנסת

מאת יהושע טירה

הבנסת העבירה אתמול, לאחר קריאה ראשונה, לוועדת החוקה, חוק ומשפט, את הצעת התיקון ל־חוק מס רכוש וקרן פיצויים, שנר־אה להביא שינויים מרחיקי לכת בחוק.

סגן שר האוצר, מר צבי דינשטיין, שהביא את הצעת התיקון, הסביר כי בעוד שהחוק הקיים מבסס את מס הרכוש על בניין על פי גובה שכר הדירה, הרי החוק המוצע ישנה את המס הרכוש על מחירו הריאלי של הבניין או הדירה.

בבנינים עסקיים נקבע שיעור המס בגובה של 1.5% ולגבי דירות כנורים 0.7% מערך הנכס, וחוק יוקפא למ־שך שלוש שנים והוא יופעל בהד־רגה במשך 8 שנים לגבי מגורים, ו־5 שנים לגבי נכסים אחרים.

השינוי השני מציע ביטול ההבחנה בין הנכסים בהתאם למקומם המש־זה במתן הקלות לנכסים המשמשים בחוקלאות. לגבי נכסים מסוג זה יבא בחשבון המעריך את ערך הנכס את מטרת השימוש בו ולא שום מיבחון אחר. נכס שישמש בחוקלאות יראו אותו כנכס חקלאי.

השינוי השלישי בחוק בא להר־חיב את גילוי ארנונה וקרן פיצויים. עד כה זכאים למיצויים של בנק מ־פעולה מלוהה רק לגבי נכסים, ביחד ומלאי עסקים. החוק המוצע קובע שאפשר יהיה לשלם פיצויים רק על חפצי בית שאינם נשוא למס רכוש. בדרך זו תבטיח הממשלה פיצויים לכל אזרח אם גרם נזק לביתו, וגם מיגיעים פיצויים על חפצים. כן מציע החוק לחייב במס רק בתים שהם בבנייה והמורות זה יקנו להם זכות פיצויים.

בחיכוח על הצעת החוק אמר מר ש. ארליך (מחיל) כי התיקון לחוק מס רכוש יעבר בין היתר אפליה חמורה בין תושבי הארץ לתושבי חוץ. תושב חוץ שהוא בעל אדמה תקלאות ויש לו רכוש גדול בחו"ל ישלם על־פי הצעת התיקון עדות מס מאשר תושב ישראלי שיש לו הכנסה ממקורות אחרים.

מר א. גולדשטיין (מחיל) ציטט בראשית דבריו בברק של ארגון בע־לי דירות המוחים על הצעת התיקון. לכנסת הוא הביע סכל דירה של בע־לי הבתים הללו תוערך בסכום של 30 אלף ל"י והבזורת זאת יבוטל מס רכוש. חם ישלמו רק קרן פיצויים כפי שהחוק לדחוד הסכרה מחייב.

מר יהודה שערי (ל"ע) אמר כי למעשה נשוגה האופי הסוציאלי של מס רכוש וכעת הוא ארגו מס המוטל על רכושנים, החיים מרכושם, אלא על שכבות עממיות נרחבות בעלות דירות עצמיות ולכן אין זה מס צודק ואינו מכניס הכנסה רצינית. מר שע־רי סבור שיש לבטל בפתיד את הבס המיושן הזה.

מר י. בן־מאיר (מפ"ל) שלל את השיטה המוצעת, שלפיה יקבע ערכו של הבניין לפי מחירי השוק.

מר ישראל קינגבן (בצרן) אמר כי התיקונים המוצעים כרוכים באמון הכנסות למדינה בסך 25 מיליון ל"י.

בתביעה לחזחיר את חוק מס רכוש וקרן פיצויים לכמשלה יבא בר שמו־אל תמיר (הכרכז החופשי). מר המיר סבן, שמצד אחד חיסלה ה־ממשלה בשיטתה את האפסורות לש־כור דירה בישראל, וכל אזרח נאלץ לרכוש לו דירה בנורים, ואם הוא בעל עסק — גם את בית העסק, ו־מצד שני הוא ייאלץ עתה לשלם כסי־רכוש בשיעורים גלוי נפגלים, גוטף לסס הכנסה, גם אם הוא בעל משפחה מרובה ילדים.

דיין משיב לשאלתות

בתשובה לשאילתה של מר נסים אליהו (ל"ע) אמר אתמול בכנסת שר הבטחון מר משה דיין: בתקופה הקרובה תתפרסם בהחיל פקדת, לפיה יהיו כל הזיילים הזחילה — הוכאים על־פי הפקודה לוגרסם לר־ליטים אקדמיים — רשאים לקבל חופשה כיחודה לצורך צירה בבחי־נות כניסה לבוסדות ההסכלה גבוהה.

בתשובה לשאילתא אחרת (של מר יגאל הורוביץ, ע"ב) אמר שר הבט־חון כי כדי לאפשר הכשר הנאות ספרית „תרמיל" (בסרוני פפרות סו־נה לחיילים) יוצאו כמתה רק 5,000 עותקים (במקום 9,000 עד כה) ו־מחיר כל ספר יוקלה הן בחיל הנ־בשק האזרחי. כל זאת כדי להקטין ההוצאות.

מורים יוכלו לצאת לגימלאות לאחר 20 שנות עבודה

מורים יוכלו לצאת לגימלאות לא־חר 20 שנות עבודה בהוראה, אולי הם יקבלו את דמי הפנסיה רק בגי הגיעם לגיל הפנסיה, שהוא 65 שנה — זאת החליטה שלשום הנהלת סי־נת המערך בכנסת בישיבה בה הסי־תפחו גם נציגי האוצר ונציגות סי־רות המדינה. הנהלת הסיעה החליטה בכך לתמוך בחלק מהצעת החוק של חיים שלום לוין בענין זה.

משלחת הכנסת תהיה אורחת הפרלמנט הבריטי

באורחות צהריים שערך אתמול יד־סבר־ראש הכנסת, מר יהודאי ספיהו לכתבים הפרלמנטרים הוא בשר, כי משלחת פרלמנטרית של הכנסת תגיע ביולי לבריטניה כאורחת הפרלמנט הבריטי. כן מסר כי בשלהת בקלבי־לרת בקרקובה תגיע לישראל ב־ביני.

בן־אהרון ביטל התפטרותו

(סוף מעמוד 1)

הוא הכחיש כי בעת הדעת הנתו־פרות שלו הטעים, כי אין הוא מאלה שמתמטרים מסעמים מאק־ייס. בין שאר התבאוויזיו ב־כסיבת הנתונים אומתל: „כשי־אדם מגיע בנסיבות מסוימות לחב־רה שאינו יכול להמשיך בתפקידו ולאחר מכן בשתנות הנסיבות חל שינוי בהכרעתו. העובדים רואים ב־הסתדרות בית. מי שהתגבר על ה־קושר בהדרה חברית יצא הקו ר־צוה הלילה. הזדבר הביע את צערו על כך שביצי משרד החינוך לא סיימו את המרים.

יו"ר והתאחדות הוסיף, כי התבי־עה השניה, שבגללה פרצה השבו־תה נתקבלה על־ידי בציג משרד הח־נוך. תביעה זו מתייחסת למענקים של 105 ל"י ל־13 אלף סטודנטים.

מצב אוניברסיטת תל־אביב

שעות אחדות קודם לכן התכנסה מועצת אגודת הסטודנטים של אוניב־רסיטת ת"א כדי לדון במצבה הה־תקציבי של האוניברסיטה. מועצת הסטודנטים קראה לממשלה להענות לבקשותיה התקציביות של אוניבר־סיטת ת"א דם זאת קראה לאוניבר־סיטה לייעל את תקציבה. כן פנתה המועצה לממשלה בקריאה לבוא לר־אות בציבור המרחב־אקדמי בסיס ל־תפשית מדע ולהעניק סיוע לענף זה כמו לכל תעשיה אחרת.

סטודנטים כאוניברסיטת ת"א ניהלו אתמול מסע הסברה ב־רחובות שונים בתל־אביב, ב־מטרתו סיעוד לעובדים וכבים על מציבי השביתה.

פגישה לב. מאיר ולאונוך

במבדק שנשלח לראש הממשלה גבי גולדה מאיר, ולסגן ראש הממש־לה ושר החינוך והתרבות מר יגאל אלון, הביע כר ויקטור קרטר — יו"ר חבר הנאמנים של אוניברסיטת ת"א את הזדעזעותו נוכח החלטת משרד החינוך והתרבות להקציב ל־אוניברסיטת תל־אביב 66 מיליון ל"י בלבד, אשר יסנע האפשרות להמשך הפעלתה התקינה של האוניברסיטה.

כר קרטר פונה לראש הממשלה ו־לשר החינוך והתרבות בקריאה לתת עדיפות ראשונית בהבלה לצרכיה של האוניברסיטה ולאפשר לה להמשיך ולפעול.

תקוה

(סוף מעמוד 1)

שלב זה, אולם בציבי משרד החינוך ה. (הדבר א. דנקנר וסנהל לשכת השר ה. בראון) עובר את המרים ללא סי־כום סופי. לאחר זאת ביקשו נציגי הסטודנטים, פגישה עם שר החנוך, כיתן שלצורך המיכומים שהושבו, גר־אה להם שאפשר לעתור את הבב־יות בקלות ולהביא לסיום השביתה. בהתאם לכך תתקיים הפגישה בזר־צות הלילה. הזדבר הביע את צערו על כך שבציבי משרד החינוך לא סיימו את המרים.

יו"ר והתאחדות הוסיף, כי התבי־עה השניה, שבגללה פרצה השבו־תה נתקבלה על־ידי בציג משרד הח־נוך. תביעה זו מתייחסת למענקים של 105 ל"י ל־13 אלף סטודנטים.

מצב אוניברסיטת תל־אביב

שעות אחדות קודם לכן התכנסה מועצת אגודת הסטודנטים של אוניב־רסיטת ת"א כדי לדון במצבה הה־תקציבי של האוניברסיטה. מועצת הסטודנטים קראה לממשלה להענות לבקשותיה התקציביות של אוניבר־סיטת ת"א דם זאת קראה לאוניבר־סיטה לייעל את תקציבה. כן פנתה המועצה לממשלה בקריאה לבוא לר־אות בציבור המרחב־אקדמי בסיס ל־תפשית מדע ולהעניק סיוע לענף זה כמו לכל תעשיה אחרת.

סטודנטים כאוניברסיטת ת"א ניהלו אתמול מסע הסברה ב־רחובות שונים בתל־אביב, ב־מטרתו סיעוד לעובדים וכבים על מציבי השביתה.

פגישה לב. מאיר ולאונוך

במבדק שנשלח לראש הממשלה גבי גולדה מאיר, ולסגן ראש הממש־לה ושר החינוך והתרבות מר יגאל אלון, הביע כר ויקטור קרטר — יו"ר חבר הנאמנים של אוניברסיטת ת"א את הזדעזעותו נוכח החלטת משרד החינוך והתרבות להקציב ל־אוניברסיטת תל־אביב 66 מיליון ל"י בלבד, אשר יסנע האפשרות להמשך הפעלתה התקינה של האוניברסיטה.

כר קרטר פונה לראש הממשלה ו־לשר החינוך והתרבות בקריאה לתת עדיפות ראשונית בהבלה לצרכיה של האוניברסיטה ולאפשר לה להמשיך ולפעול.

הסובייטים הבטיחו והפרו הבטחתם

מאת אליהו זהבי,
סופר „הארץ" בפקיד־ינוזיה

קופנהאגן, 16 (מיוחד ל„הא־רץ"). סייטת של 10 מטוסי „דראקו" שהוזמנה באה אתמול למוסקבה עם מפקד חיל האויר השוודי גנראל סטיג נורן. מר־שאל פ. קוסאקוב קיבל את פני הטייסת בשדה התעופה קובינ־קה. כן השתתפו בטכס קבלת ה־פנים 10 מטוסי מיג 21.

הסובייטים טרחו להציג את מטוס מיג 23, למרות שהודבטה כי יציגו לפני השוודים את ה־טוב שבמטוסי הקרב שלהם.

ביקורת על התכנית להקמת מלון היאט למרגלות שדות הצופים

מאת גדעון איתן,
סופר „הארץ" בירושלים

ביקורת חריפה נמתחה אמש על התכנית להקמת מלון היאט למר־גלות הר הצופים בירושלים, בדיון שנערך ביומת איגוד האדריכלים בבית המנוגד בבירה.

כל המשתתפים בדיון יצאו נגד התכנית להקים על הגבעה הלבנה שבהר הצופים מבנה רב קומות כטעם רשת מלונות היאט, שיתנשא לגובה של 26 קומות, יכיל 410 חד־רים ויעלה 45 מיליון ל"י.

פינוי

(סוף מעמוד 1)

הביקורת הושמעו דברי סניגוריה על שר־הבטחון, בעיקר מפי אנשי חטיבת רפ"י לשבר, אליהם הצטרף גם ח"כ משה ורמכן. דברי ההגנה על כר דיין והתמכון בכך שאין זה הוגן לבקר אותו על מעשים שנעשו ללא ידיעתו ואישורו.

נפיונות ההפרד

בחשיבו על שאלות בעניינים מדי־נים אמר מר דיין, כי אחרי ביקור ביכסון במוסקבה יש לצפות לחידוש הנסיונות כמד שתי המעצמות לקדם ושרר במזרח התיכון. מאחר שלא האמריקאים ולא הרוסים מרוצים בהעובדה שהסכסוך באיזור עדיין לא מצא את פתרונו. ביחס להש־לכות הפוליטיות של הבחירות ב־יהודה והשומרון ציין הדר כי יתרון לא יצאה נשכרת מבחירות אלה שמהם הסתייגה. מר דיין הדגיש את העובדה כי בבחירות אלה לא נבחרו „אנשי המלך".

קופנהאגן, 16 (מיוחד ל„הארץ"). נמסר כאן רשמית על ביקור שר ה־חוץ אבא אבן ב־14—16 ביחי ב־קופנהאגן. כן יבקר מר אבן בשוטלו.

בן־אהרון ביטל התפטרותו

(סוף מעמוד 1)

מר בן־אהרון לתפקידו יהיו לו יותר אפשרויות לעמוד בהתחייבויות ש־נטל על עצמו בעת שחתם על הסכם המפגרת.

בתחילת דבריו הבביע על ההתפר־חות שחלה בקרן המטשיקים ובין כי גוברת בקרב חברי ההתאחדות ההכרה בחשיבות הקרן.

הרשימה הממלכתית מצטערת

הבעת צער על נסיון לטבך אה נשיא המדינה בענין שאין לו, כ־מאת תפקידו הממלכתי, כל נגיעה בו, הביעה סיעת הרשימה הממלכ־תית בכנסת ובהסתדרות, בהודעה הסיעה נאמר כי היא סבורה, שאם יחזור מר בן־אהרון לתפקידו, יוות־מן הזדמנות נדיבה לתפנית חיובית ביחסי העבודה המעורערים במדי־נה. גם סיעת גחיל הביעה התמר־מרות על הזמנת מר בן אהרון ל־נשיא המדינה.

שביתות אחדה

גם אתמול נמשכו שביתות האחדה לאות הזדהות עם מר בן אהרון, ר־בית הדוד הפועל הגיעו כאות מיברקים המבקשים כמנו לחזור בו מהתפטרותו: פקידי צ"ם בהיפה שבתו אתמול שעה ומזכיר איגוד הרבאים, מכהאי ראשי בר חיים צר־קר, שלח מיברקי מחאה לשר ה־עבודה ולמזכיל ההסתדרות — ה־מחים נגד התערבות הממשלה. כן שלח מיברקי־תמיכה יו"ר הדד ה־ארצי של פועלי הבניין, הדין ו־עבודות ציבוריות בטולל בנה.

בצער רב וביגון קודר אנו מודיעים על פטירת אש

הארץ

ד' בסיון תשל"ב
17 במאי 1972

בתל־אביב: המערכת וההנהלה מוא"ח 56, ת. ד. 233, טלפון 623311. מחי' המודעות רח' מוא"ח 56, ת. ד. 233, טלפון 611576, 623311. מחי' הפצה ומנויים מוא"ח 75, טל' 623311 ת. ד. 233. מס' מיקוד: 61000.

שלים: רח' החבצלת 2
' 224245-6, ת. ד. 273
פה: רחוב נורדיו 20
פון 8—661166, ת. ד. 5259

ע"ל: הוצאת עתון הארץ בע"מ. דפוס הארץ מוא"ח 56 ת"א
העורך: גרשון שוקן. האחראי: גרשון סאמט.
ן המערכת אחראית לתוכן המודעות ואינה מחזירה כתבי־יד.
HAARETZ Daily Newspaper, Tel-Aviv, Israel-P.O.B. 233, Tel. 6233

נשיא ומזכיר ההסתדרות

מר בן־אהרון ביטל אמש את התפטרותו אחרי שיחה אליה ן אותו נשיא המדינה. מובן שזיה על מר בן־אהרון להיענות בה זו, אך מתעורר ספק אם נשיא המדינה צריך היה לנקוט שכמהו כהתערבות בפלוגתה בעלת צביון פוליטי מובהק.

מר זלמן שזר נבנה עם אבות הציונות הסוציאליסטית ושייך מייסדי ההסתדרות. איש לא יעלה על דעתו לחבוע ממנו יר זאת, ואף סבבי הוא שיוסיף להתעניין במה שמתרחש ת הצמרת של ההסתדרות והמפלגות מהן היא מורכבת ברובה ". כהונתו הממלכתית אינה מחייבת אותו להינתק מעניין זה, החליט להפעיל במקרה זה על מר בן־אהרון את השפעתו כבשר ולום־בית באורח דיסקרטי, איש לא היה רשאי לבוא אליו ות. אך דיסקרטיות זו לא נשמרה, ומעמדו של נשיא המדינה נפגם כתוצאה מכך.

מר בן־אהרון לא טרח להסביר את עובדת היותו מוזמן למשכן א כעניין המסתבר על רקע קשרי המשפחה הפוליטית, כביכול, רים את מר שזר עם מנהיגי תנועת הפועלים. הזמנתו, כך אמר זום, הביאה אותו להתרגשות „במיוחד לאור דאגתו הרבה של שזר לדרכה של ההסתדרות כביתם של עובדים ועניים". מותר ק אם תיאור זה של ההסתדרות תואם את דמותה האמיתית — ר היא גם ביתם של חקלאים מבוססים היטב, גם של מנהלים הכנסה גבוהה, גם של חברי קואופראטיבים בעלי מנוסולין זיקים עובדים שכירים לרוב, כמו גם קיבוצים רבים. ישנם חוגים ם בציבור המכבדים את מסורתו האישית של מר שזר, אך לא וצים כי למנהיג הסתדרותי, המתבטא במונחים הנובעים מהשקי־ האידאולוגית, יאופשר ליצור את הרושם כאילו הוא ונשיא נה נערכים על אותו קו.

מר בן־אהרון התפטר משום שלא גרם כי הממשלה זכאית להת־ במאבק על שכר ותנאי עבודה בין ההסתדרות לבין התאחדות התעשייה. התפטרותו סימלה גירסה עקרונית ביחס לתפקיד משלה זכאית למלא לדעתו לגבי ביעות של משק אשר פתרונן ח להטפיע על המדיניות הכלכלית של המדינה. אם הממשלה ה להביא את מר בן־אהרון לידי ביטול התפטרותו, היתה זכאית ות זאת; ואם ממשלה שברובה מורכבת מנציגי מפלגת העבודה, ה את עצמה זכאית לתבוע מן המתפטר כי יחלא אחרי צו המש־ המפלגתית — שוב לא עשתה מה שלא מקובל במשטר ן. אך נשיא המדינה היה מיטיב לעשות לוא הקפיד על כך שלא תבך בויכוח מסוג זה, או לא לתת לאחרים לסבכו בו.

לא מהיום למחר

הודעה המנהל של אוניברסיטת תל אביב נמנע אתמול אמנם ברה על השבתת האוניברסיטה, אך הצעדים עליהם החליט, הם דומה. לפי ההחלטה תשלם האוניברסיטה משכורות חלקיות ן תפרע את הוצאותיה לרשויות הציבוריות. בתודש הבא יתכנס אט להחליט אם לפתוח את האוניברסיטה בשנה הבאה.

אין להניח שהממשלה תשלים עם פגיעה מוסד בו לומדים כש־ מכלל הסטודנטים במדינה. אם לשפוט לפי השיטה המקובלת ן, ימצא בוודאי שר האוצר — אליו הפנה שר החינוך את נשיא יברסיטה ואת הרקטור שלה — דרך להעביר למוסד התל אביבי ים שיאפשרו מימון הוצאותיו השוטפות. אין גם אם ימצא הסדר ם וראשי האוניברסיטה יסכימו לו, עדיין תעמדנה שלוש שאלות ות.

אשית, מה טעם בעריכת תקציבים אם משרד החינוך ומשרד ר מודיעים על גובה ההשתתפות חודש ימים אחרי שהאוניבר־ כבר פועלת לפי התקציב?

שנית, הייתכן שהכרעה תקציבית באמצע שנת הלימודים (וב־ : שנת הכספים) תבוא במקום בירור עקרוני הכרעה שקולה בר־ ידת ההשתתפות הרצויה והאפשרית של המדינה בחינוך הגבוה, חשוב לא פחות — בדבר היקף החינוך האקדמי בישראל? באותה מידה יש לתמוה על כך שגם ראשי אוניברסיטה — כמו ן, בעלי מכולת או פועלי נמל — מגיעים למסקנה שהדרך היחי־ השיג את מילוי דרישותיהם היא על־ידי איום בהשבתה או נים שמשמעותם אינה רחוקה מכך.

קרוב לודאי שאפשר למצוא דרכים לקיצוץ הוצאות אוניברסיטת ביב (האוניברסיטה העברית וכל יתר מוסדות החשכלה הגבוהה, ן גם שנה שצריך להקפיא את הרחבת החינוך הגבוה, כפי פאה, למשל, הבנייה הציבורית. אך הזכר כבר לא פעם — ונה בקשר לתקציב הבטחון — שחיסול ביזבוזים פותר גרעונות ים רק באופן שולי. קיצוצים דראסטיים בהוצאות מחייבים קי־ ן דראסטיים בפעולות ושינויים מהותיים במדיניות ובתכנון. רים אלה אי־אפשר להחליט מהיום למחר, ובודאי לא באופן וקטיבי, כפי שמבקשים עתה לעשות משרדי החינוך והאוצר.

ההתנקשות בוואלס

שוב חזו מיליוני אמריקאים, על מסכי הטלוויזיה, בנסיון לרצות ממנהיגיהם הפוליטיים. ההתנקשות במרשלה הנוכחי של אלבאמה וואלאס בעת עצרת בחירות שוב מעידה על נגע האלימות בחיים הפוליטיים של ארה"ב. בשמונה השנים האחרונות חמישה מנהיגים: הנשיא ג'ון קנדי, אחיו רוברט, חתן פרס המנהיג הכושי מרטין לותר קינג, מנהיג המוסלמים השחורים ם מלקולם אקס וח„פירר" של הנאצים האמריקאים גורג' רוקוול. שימה זאת מצביעה באופן ברור שטרוף הרציחות הפוליטיות מובל לחוג זה או אחר: נגרפים בו הקיצוניים מן הימין וחקי־ ן מן השמאל ואי־אפשר להסיל את האשמה במלחמת ויטנאם, יה נגד הכושים, או בתופעות כיוצאות באלה שהיו מסיעות לחלק מהציבור האמריקאי לעכל את המתרחש בתוכו.

עבור לשאלות היסודיות על עתיד התליכים הדמוקראטיים קה נשאלות גם שאלות מעשיות בדבר השפעת ההתנגשות על למעמדות לנשיאות. יש להניח שהתנגשות תגביר את זאו־ וואלס ותגדיל את מספר הקולות שיקבל בהצבעות הקרובות. עשוי גם להגביר את הלחץ על הדיי קנדי, אחיהו בני המשפחה, סכים בשום אופן להיות מועמד לנשיאות. האם יתברר שהמת־ יה מחוגי השמאל, עשוי הדבר להזיק לסנאטור מקגאוורן ד לעזור לסנאטור האמפרי. במרוץ הסופי, עלול המקרה למר ניכסון קולות של מאות אלפי אמריקאים ששאלת הזאלי־ דאינה אותם וכעת עשויה לדחוף אותם להצביע בעד מועמד ה עם רעיון השלטת „חוק וסדר" במדינה.

מותה של רכבת מותרות

מאת אלף שם
ופר „הארץ" באנגליה

לונדון

„בריטון באל" (יפהפייה) היתה בד אחד של המסורת ת שהממשלה המנדטורית לא לארץ ישראל. היתה זאת מעולם הקפריזות והמותרות פת אדוארד באנגליה, רכבת ממלוא כובן המלא, עם אדומה, אבירים מצוחצחים צץ אגוז, מנורות מהבהבות, כורי־ כוקות ומלצרים צייתנים ה־ שרות גדיב. מסבחה של רכ־ היה יומרני, הבר כלל שפע ת, ותכיר אפשר היה לקבל בקרון.

ז זו נסעו בית המלוכה, אנ־ מרון, מבקרים במירוצי סו־ פרים. לכרות שכל מי ש־ יה לשלם את מחירו של כר־ דלקה הראשונה, כולל התוס־ חדת, יכול ה־ה לנסוע בה.

דבקה ברכבת איכשהו האווירה של מרעדון אכסקלוסיבי. היא סימלה את המסורת של בריטון בסוף המאה ה־18, שהיתה מקום קיום על חוף הים לאנשי מלוכה ואנשי החוג ה־ נרצף.

הרכבת לא החזיקה מעמד בדור זה של מחסור בעובדים ומלכודות ה־ יצילות והדמוקרטיה. רכבות „פולמן" עדיין קיימות כזמיד; אך פועל בהן מיזוג אויר. הרכבות עצמן ארוכות והתפרסים קצרים. המלצרים רואים במחירות את תכונתם החשובה ב־ יותר; אם אינך ממהר לבחור, אתה עשוי להפסיד מנה.

„היפהפיה" מבריטון עומדת עתה למכירה. ויש הצעות רבות. יש ה־ רוצים לקנות רק קרון אחד, אף ש־ קשה להבין היכן יחזיקו אותו. יתכן מאד שהרכבת תלך בדרכם של גשר לונדון ומכבי יוקרה בריטים אחרים, ותמצא את דרכה לארצות הברית. מדובר על מחיר אפשרי של 100,000 ל"ש.

מדוע נבהלו מההתפטרות

מאחורי הנימוקים בפרשת בן־אהרון עמד פחד מתוך חולשה

מאת יואל מרקוס

אם יש מיסתורין בפרשת התפטר־ רותו של יצחק בן־אהרון, הרי זה ב־ עצם לא באקט עצמו, אלא בשאלה: מדוע לא קפצו על הסציאה. הזאת שבאה משמיים ולא קיבלו את הזדר־ מדות?

איננו מאמין שהזדרזנה על ההת־ פטרות היתה תוצאה של מהלך קר ומחושב מצד בן־אהרון. כאדם בעל אימפולסים חזקים כבר ראינו אותו מורק דלתות, קורע פנקסי רשימות של פעולות שבאו לראיינו, מנדף אסיפה שהציגה לו שאלות בלתי־ נעימות, עתב ישיבות באמצע, מניף מלשכתו (דרך הדלת) צווחי טלתו־ ויה. נבון שמזכיר ההסתדרות גם ער־ שה הרבה דברים מחושבים, אך קשה לי להניח שמדובר כאן בתגיל ער־ מומי שתוכנן כדי לשוב ולהשאר ב־ תפקיד בעמדה־של־כח. סביר יותר להניח שתחילה התפטר מתוך דחף, ממש כשם שהוא מדיק דלת בחזקה, ורק אחר כך החל לחשוב אם הוא יכול להפיק תועלת מן הענין, או יותר נכון לומר, כיצד יפיק יותר תו־ עלת: על־ידי כך שיחזור בו או על־ידי שיפצחד בדעתו ולך?

כך או כך השאלה בעיקר עומדת: מדוע לא קיבלה צמרת העבודה את התפטרותו? הרי מזה שנתיים וחצי שהוא יורד לחייה. סוד גלוי הוא ש־ רבים בהפלגה שבו את ראשם כיצד לחסל, להפטר, לנטר ולגמול את חלשיו. בינתיים עשו הכל כדי לנתק אותו ממוקדי הכוח. הודעה הבוקרת בעלת הדוב המפאיי והעיין נגד בן־אהרון, ניהלה מבילא את כל ה־ עניינים על דעת עצמה. גם כוחו של בן אהרון במוסדות המפלגה היה אפ־ סי. אך הנתבר שלא היה די בכך. בן־אהרון דיבר חיבר. הוא סיפק לוודאי הנבדים המנמורמים תומ־ שת אידיאולוגית, או כפי שהגדיר מישהו: ניסח באופן אינטליגנטי את התביעות שלהם. כבל שהיובה לד־ בר כך פגרו עליו בהפלגה מכל הד־ צדדים בתקוה שיום יבוא הוא יבין בעצמו שעליו ללכת. תקוה זו הפכה לחלום המפאיי של השנה.

הנה יום אחד הופך החלום לב־ ציאות. בן־אהרון מתפטר. ועל מה? על אותה סענה ממש שהפכה אותו לצנינים בעיני הצמרת. האם לא היו אלה אלא ראשי העבודה שאמרו לו שהוא לא נוקע בהם, שהוא הר־ פן את ההסתדרות מכשיר נגד ה־ ממשלה, שהוא מעמיד את ראשי המפלגה במצב כאילו היו אויבי הפועלים? הנה בא בן־אהרון ומרים אותן מעבות במתיפך: שלא שאלים אותו, שלא מתייצבים מאחו־ ריו, שלא נוצים בו, שהפכו את ההסתדרות לצד בסכסוך.

הרי יכלו עתה לבוא לבן־אהרון ולומר לו: חבר יקר, הרי אתה הוא זה אשר טענת בתוקף, כי ההסתדרות והממשלה לא חד הן. עתה אתה קוצר מה שזרעת. וכך במקום לכנס ישיבה בהולה של הלשכה, יכלה ראש הממשלה לזמן אליה את מזכיר ה־ הסתדרות ולומר לו: אתה אשם בהורעת היחסים. אתה מסית את העובדים במדינה לשביתות, אתה ה־ אחראן שיש לו יסוד לטענות. לא רציתי שתלך עתה. אך מכיוון ש־ התפטרת תגשת מכתב התפטרות, לא נותר לי אלא לקבל אותה בצער. ואחרי דברים ברורים אלה אפשר היה לכנס ישיבה של מרכז המפלגה ולהשמיע בה באומי הערכה על פר־ עלו של המזכיר היוצא.

והנה מה קרה במקום זה? דת־ כמה ישיבה של הלשכה וכולם כ־ איש אחד — בתוכם כל אויביו של בן־אהרון שאפשר לספור אותם על אצבעות עשרים ידיים — מבקשים ממנו ביאיאש שיישאר בתפקידו. אמ־ נם לא הרעיפו עליו שבחים. לא אמרו לו לתישאר כיתן שיש להם נתח מכנו. הוהיפר הוא הנכון. אמרו שם דברים כדרבנות בשתיגמת ה־ כללית היא: אתה ואכלת אותנו מרורים. איזו זכות יש לך להתפטר עתה? אנו משוכנע שהאיש המופעל תוגדהם ביותר באותו ערב היה בן־ אהרן עצמו. ואולי לא פחות מפ־ תעים ממנו היו כמה מאויבו הנדר־ לים ששמחו את עצמם מבקשים אר־ תו להשאר...

על השאלה מדוע התרוצשו הדברים כך ולא אחרת, שמעתי הסברים שו־ נים.

✱ יש אומרים שעל אף הכל הוא מזכיר ההסתדרות נהג למבלגה. כ־ למרות פיו הגדול הוא בטופו של דבר חותם על כל הדברים שהוא מסיף נגדם. בן־אהרון חתם על עיס־ קת חתבילת שהיה נגדה. חתם על הסכם המסגרת, למרות שהיה נגדו. אימץ ותמך בחוק ציבון השביתות שעל פיו התערבה הממשלה בסכסוך השיתמרים שהעלה את המחאה.

✱ יש אומרים שלא קיבלו את התפטרותו פשוט משום שאין זה מקובל לקבל תתפטרות במוסדות ה־ מפלגה, מן יראה הדבר כהיחה.

✱ יש אומרים שביקשוהו לא ל־ התפטר מתוך תנוה שיחזור בו ב־ אותו ערב וכך אפשר יהיה למנע „מסע ההתערערות" שיחזק אותו. אם זו היתה הכוונה סיכל אותה בן־ אהרן על־ידי כך שביקש שהות לש־ קול.

✱ יש אומרים שהמפלגה לא הי־ תה ערוכה מבחינה מכנית למצוא לו מתליף בדגע זה. שכן מבפנים הא־ שים הבולטים שהיו מוכנים לתחליף משרה מיניסטריאלית נחה כדי לקבל כתנה לעמה אחת בלבד, ומי שהופיע בציני הציבור כמי שהיה, כביכול, את בן־אהרן.

אפשר שכל הסיבות הללו נכונות, אך זה לא מסביר עד הסוף את ה־ חידה מדוע לא קיבלו את התתפטרות.

מעבר לכל, לפי דעתי הסיבה ה־ עיקרית היא אחת: פחד הנובע מ־ חולשה. כל הנמרים הללו, גולדה, ספיר, גלילי, אלון, בבהלו. פשוטו כמשמעו. הם נעשו משותקים מפחד. קודם כל משום שהם לא רגילים ש־ מישהו יעבוד באותוריטה שלהם. ר־ התפטרות בדרמה כזה היא בהחלט ערעור האותוריטה של צמרת הרגילה להצעות ולהוריד את מי שהיא רוצה כתי שהיא רוצה.

שנית: הם ראו בעיני דמיונם את האכס־מזכיר יושב לו בקיבוצו ומ־ סית את פועלי המדינה נגד הממ־ שלה ונגד ההסתדרות.

שלישית: הם פחדים מהקרע עצ־ מו. הזה בחחלם קרע הציני שלא היה כמותו מאז פרשת לבון. וכפי שכבר נאמר לא פעם, פרשת לבון היא עדיין פראומה הרחפת את כל ראשי העבודה.

הסיבה האיקרית אם לא היחידה שלא קיבלו את ההתפטרות נובעת מחולשת הצמרת בבעיות פנים. אר־ תם אנשים הממילים אימה על מצ־ רים וסוריה, הפושטים על ממוסים וללב מדינות ערב, היודעים לומר „לאי לארצות־הברית, לא עמדו בפ־ ני פיסת הצייד שעליה היתה כתובה התפטרותו של בן־אהרון.

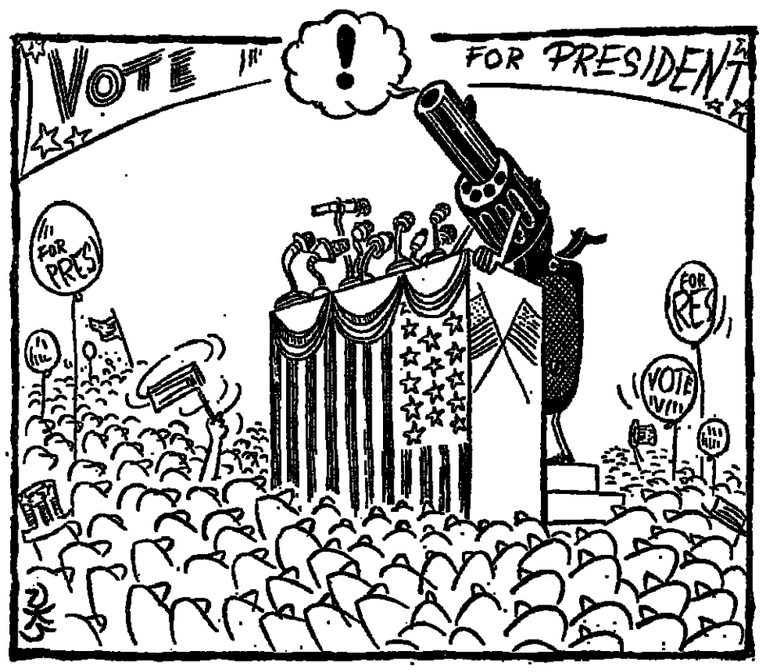

ניכסון אורז את המזוודות

אין מצפים לגדולות מהדיון במוסקבה

מאת צ'ארלס פאניוטאסי
סופר „הארץ" בוואשינגטון

וואשינגטון (פלטראפיה)

נעשות ההכנות האחרונות לעידת הפסגה. אורזים מזוודות, מכינים מסמכי תידרוך — וכל המון פרוזלים בעצבנות לעבר הוצה וקונטום. מר־ היני ארצות הבריה, וכבודם הצי־ בור האמריקאי, נשמו לרווחה לאחר שמנהיגי הקרמלין בחרו להתעלם מן האתגר שהטיל ניכסון בפניהם, ש־ ברעיים לפני דמעוד המתוכנן לבואו למוסקבה.

נראה שהחברה הסוביטית בעובדה שאופציות צבאיות אינן מושכות, ר־ הענין הסוביטי לדון עם ניכסון ב־ בעיות רבות ושונות, הכריע את ה־ כף לעומת הלבטון הכפול של הסלמה מחדש של המלחמה נגד בעלת־בריח, וגינוק אספקה לבעלת ברית זו.

כנושאים העיקריים על סדר היום מזכירים פקידים אמריקאים את סא־ ל"ט, ענייני מסחר, ועידת הבטחון האירופית. אך הם מוסיפים שלכל צד יד חופשית להעלות בעיות אחרות. אומרים שניכסון מעוניין מאד לשחזה על מה שיוכל הקרמלין לעשות כדי לסייע לסיום המלחמה בדרום־מזרח אסיה, אך דיפלומטים קומוניסטיים כאן מפרכים בחוקף את הדעה ש־ ידברו בעסקה שיחות בעלות מש־ מעות על ויטנאם. לדבריהם רוצה ניכסון בשיחות כאלה, אך הן יתבנו רק אם הוא יוזה על צמצום רב של המאמץ המלחמתי האמריקאי, או אם יסחלק מן המיסה במשטר סייגון.

מיקום אינו נוסע

מסתבר שיוצלה נוסא המזרח הת־ כון — כך אומרים כאן מקורות אמ־ ריקאיים וקומוניסטיים כאחד — אך אין מצפים להתקדמות רבה או אפ־ לו הלפלפר רציונלי. מדיסקו, בר־ מזה המשמל לעניני המזרח התיכון, לא נבטלה. אל־בל. מבלתה הנשיא תתעכב בדרכה חזרה בסוף ראון, ותלולה בתחנה אחרינו של סיסקו.

מנהיגים קנדים בארצות הברית מקוים שניכסון יצלה בהקשר זה או אחר את בעיית היהודים הסוביטיים. אפשר שיסביר אותה כבעיה בעלת ענין רב לאמריקאים רבים, שבה יכר־ לים הרוסים לעשות יותר משעשו עד כה לשיפור זכויותם בארצות הר־ ברית.

הבעיה הכללית היא שברז'נייב דבריה את אי־ביצועה של הוחלטת מועצת הבטחון מס' 242, את הקפאון בשלוחות יאריבו האת חוסר האפ־ שרות להגיה לישראל שתמשיך ל־ החזיק בשטחים שכבשה ב־1967. לפני מתקפת צפון ושטאנם ביחוש כאן, שמא יש לרוסים ענין להחיות תמ־ תון תכבית חדיר, בכסיס למשאר־ תון והלכסם בין מצטבאל־הנם. אך אחרי המאודעות בדרום־מזרח אסיה, פוטלים כאן דיפלומטים אמריקאים וקומוניסטים כאחד את האפשרות של הבנה בענין המזרח התיכון.

אין המומחים האמריקאים למזרח התיכון קרוים שכתוצאה מן הדיונים במוסקבה תיעשה מחדש דרך דיפלו־ מטית בין הזסדר בינים בין הסדר כולל. זאת משום שאין סימן לשינוי־ ועיתוק אספקה לבעלת ברית זו. כנושאים העיקריים על סדר היום מזכירים פקידים אמריקאים את סא־ ל"ט, ענייני מסחר, ועידת הבטחון האירופית. אך הם מוסיפים שלכל צד יד חופשית להעלות בעיות אחרות. אומרים שניכסון מעוניין מאד לשחזה על מה שיוכל הקרמלין לעשות כדי לסייע לסיום המלחמה בדרום־מזרח אסיה, אך דיפלומטים קומוניסטיים כאן מפרכים בחוקף את הדעה ש־ ידברו בעסקה שיחות בעלות מש־ מעות על ויטנאם. לדבריהם רוצה ניכסון בשיחות כאלה, אך הן יתבנו רק אם הוא יוזה על צמצום רב של המאמץ המלחמתי האמריקאי, או אם יסחלק מן המיסה במשטר סייגון.

„טאיוואן תסייע להפיכה בסין"

בנו של צ'אנג קאי שק: ביקור ניכסון בפקינג לא שינה המטרה

מת סין, אלא על דרישה ומשא־ ומתן עמה.

ת: האם רוצה אתה לומר, שהנ־ שיא האמריקאי הגיע את מאו צא־ טונג לשנות את מדרוניו?

ש: אמנם לא. אך נגיעת שסין היתה רוצה לכבוש מחדש את מאר־ האן. היכול אתה לחיות בשלום בסיד־ עם של האמריקאים כפי שהיית ב־ טוח בשנים הקדומות?

ת: מה שהאמריקאים יעשו או לא יעשו, כאשר תתקוף סין הע־ מיתה את האי, זהו ענינם. בראנני רק לומר: היה זה מעשה פעשי מ־ אד לוא היה המערב נוטש את מאר־ האן. מאיוואן היא השער לאוקי־ נוס השקט. אם יכבשו הסינים את האי, העמוד ארצות הברית בפני אויום ישיר. מלבד זה יש לנו 600,000 חיילים מאומנים היטב חמושים הי־ טב.

ש: ודאיין רוצה אתה לכבוש את היבשת הסינית?

ת: כל מאמצינו מכוונים למטר־ תנו הלאומית הגדולה הבלתי מש־ תנה: לחסל את המשטר האדום ולהחזיר את העם הסיני למשטר חוקי. בוודאי רוצה אתה לדעת כיצד יעשה זאת צבאנו.

ש: כן, מאד.

ת: מובן שבמשוואה לצבאה של סין האדומה, לא בחל צבאנו. לכן כלל אין במטרתנו לעתוח מבאן ב־ מיתקפה על היבשת. העיקר יהיה לחמוך במוסכה, שלבסוף תערוץ ב־ סין.

המופת: פרנקו

ש: אך זאת אינה אלא אשליה.

ת: לא, השקף נא על הסיטוא־ יה: חשוב רק כמה מעשים היו מחיילים בידי פראנקו, כאשר יצא מאפריקה וכבש את ספרד. כל אדם חייב להיות בעל עיקרון, וגם לאר־ מה חייב להיות עיקרון. אתה יכול לקרוא לו „אינטרסים לאומיים" או „מטרה". אנו נלך בעקבות ממרתנו ללא הפוגה. כל זמן שיש לנו מט־ רה זו, עדי יש תקוה לעולם כולו.

ש: עם זאת, ב־22 השנים האח־ רונות לא התקרבתם כלל להשגת מטרתכם הלאומית. סין הקומוניס־ טית היא כיום עובדה קיימת האם אתה מכחיש זאת?

ת: אם אתה מדבר על עובדות, הייתי רוצה לומר לך: המשטר ה־ קומוניסטי כלל אינו שליט על היב־ שת. שמעתי דברים רבים לאחר ביקורו של ניכסון בסין מעתונאים אמריקאים שליוהו. כעת ברורים ל־ נו הדברים הבאים: 1) העם הסי־ ני עני; 2) העם הסיני אינו חופ־ שי; 3) אין למשטר האדום שליטה חזקה עליו. מלבד זה מעיל שם הנ־ יים החמישי שלנו. כל מתנגדיו של המשטר הקומוניסטי הם הגיים הח־ מישי שלנו. הם חזקים במידה ני־ כרת מכפי שהיה הגיים החמישי של פראנקו, למני שהיצה בספרד. אין כל ספק שביום מן הימים יעלו ה־ מתקוממים בסין, בחמיכת כחוחיהו, את המשטר הקומוניסטי; בכך אני משוכנע.

ש: בעצם עומדות בפניך כרגע בעיות אחרות לגמרי מאשר לחשוב על מצבה של סין העממית. מאיוואן גודשה מן הארים. יותר ויותר מדי־ נות מנתקות יחסיהן אתכם. אם ב־ אמת האמנת בעבר במלחמה לכיבו־ שה מחדש של היבשת, יהיה עליך בקרוב להחליט להמשיך קיומה של מאיוואן.

ת: יחסים דיפלומטיים רשמיים אינם העיקר במדיניות החוץ של הימם. כך, למשל, אין לגרמניה המ־ ערבית ולמאיוואן בציבויות דיפלו־ מטיות, ועם זאת המחר בין שתי ה־ מדינות הוא ניכר. יחסי המחר בין ארצנו ומדינות כקנדה ואוסטרליה אף התחזקו, לאחר שהנו הכירו ב־ סין העממית.

ש: אך יתכן שיתור ויותר מדי־ נות יחליטו, כי מחר עם סין הע־ ממית, המונה למעלה מ־700 מיליון איש, כדאי יותר מסחר עם 13 מיל־ יון הסינים הלאומנים.

ת: כמובן. כאשר סבורה ממשלה, שכדאי לה יותר לסחור עם סין ה־ עממית היא יכולה לעשות זאת. על כל אחד לנהוג כפי שהוא חושב לב־ כון, מתחשב לאינטרסים שלו. אך בשש השנים האחרונות המתכם מחר המדיניות של סין העממית לכל היותר ב־4,2 מיליארד דולר לשנה.

מחר המדיניות של מאיוואן גדל ב־ 10 השנים האחרונות מי 7, ובסוף 1971 הגיע ל־4,2 מיליארד דולר. אנו מאמינים, כי ב־1972 יגיע עד ל־5 מיליארדים לעומת זאת, מעריכים את אפשרויות המחר עם סין העממית הערכה מוערות.

ש: אבל עדיין נהנה ביקורה רבה בעוץ לארץ, אבל הוא בן 84 שנים. מה יקרה אחרי מותו?

ת: רציונלחי של ד"ר סון יאט־ סאן, אבי הרפובליקה הסיינית, מה־ יים בסיס לעקרונות המדיניים של־ נו. הוא היה הגנו מנהיגו ומורו של העם הסיני. אבי המשיך בדרכו כ־ יורשו, שנבחר על־ידו. אך גם כאי־ טר לא יהיה עד שמנו לא יחול כל שינוי בעקרון הרפובליקה שלנו.

ש: כעת, לאחר נסיעתו של נשיא ארצות הברית לסין, דבר שאי־אפשר היה להעלותו על הדעת לפני שנ־ תיים, כלום אי־אפשר כלל להעלות על הדעת שהנרליסימו צ'אנג קאי שק ישא ויתן עם הרוש־ראש מאוז ה: לשלום לא יהיה משא־ומתן בינינו ובין הבבריים האדומים, כפי שאנו מכנים אותם בצדק. אנו הקי־ ותם של 700 מיליון הסינים ביב־ שת. ורק כיבושה מחדש של היב־ שת יביא למיטושה של תקותם לב־ אולה מאפילת הקומוניזם לאור ול־ יציאה לחרות.

אילת: גן העדן האבוד (ג')

אומברטו ישן ברחוב

מצוקת הדיור — גורם מעכב בפיתוח העיר

מאת מרדכי ארציאלי

בחוברת „אילת — על חוף ים סוף", שהוציאה לאור עירית אילת לפני כשנה, נאמר כי „בשנים האח־ רונות ביכרת מגמה ברורה של גידול ביצירות המגורים של האוכלוסיה ה־ אילתית — תופעה ששורשיה נעוצים בשיפור מבנה העיר השרותים הנני־ תנים לתושבים". האמנם?

הגיידות הנבוהה של תושבי אילת היתה תמיד המחלה הכרונית של ה־ עיר. אילת מרוחקת ממרכז הארץ ו־ כדי לרחק אליה את תושביה היא זקוקה למשהו מיוחד.

אמנם יש בה באילת משהו מיוחד: מזג אויר נפלא ברוב ימות השנה, חוף ים נאה, אויר צח. יש בה עוד משהו מיוחד, אולי אף חשוב יותר — הרגשת יצוד וחדוות יצירה.

לפני מספר שנים היו הנכבסות הנבוהות באילת גורם־משיכה. המש־ כורות היו נבוהות הרבה מן המקובל במרכז הארץ וגם הפטור הוקלי ממס הכנסה (400 ל"י לחודש משוחררות ממס) הגדיל את הכנסתו נטו של התושב. עובדות אלה גרמו בעיקר למשיכת סוג מיוחד של אנשים ל־ אילת: בחורים צעירים הבאים ל־ עבוד תקופה מסוימת, לחסוך כסף, כדי לחזור לאחר מכן צפונה למרכז הארץ ולבנות שם את חייהם.

גורם זה אינו פועל עוד היום באותה עוצמה, הסיבות לכך:

✱ עם הגיאות במשק, בשנים ה־ אחרונות, קיים מחסור בכח אדם מקצועי מעולה גם במרכז הארץ — לפיכך ירד ההפרש בין המשכורות באילת למשכורות במרכז הארץ.

✱ החיכוי החדשי ממס הכנסה 400 ל"י נקבע עוד ב־1950, כשאר כיום באותו שיעור. בשעתו היה ל־ אילוי זה ערך עצום. כיום, בעל מק־ צועי שמשכורתו הבסיסית היא 1200 ל"י ברוטו לחודש, 400 ל"י פטורות בעלי „זכויות" לשיכון, אשר שילמו מקדמה של כמה אלפי ל"י בעד כני־ סה לדירות חדשות, מכרו את זכותם ברחוב של 15—25 אלף ל"י. במק־ רים אחרים מכרו משכנכנים את די־ רתם, שעליה שילמו עד ליום המכר־ רה כסף מסוים, ברוחו גדול — כאשר על הקונה מוטל להמשיך בחו־ עון המשכנתא.

אחד מסעיפי חוקה רכישות הדירה אמנם קובע כי אין המשתכן יכול למכור את דירתו לפני שסיים את תשלומיו על הדירה — אך אין מק־ פידים על סעיף זה.

לפני מספר חודשים פנו 19 תושבי אילת גילאי 22—23 אל שר השיכון מר זאב שרף — „אנו בני אילת, למדנו וחילנו בעיר, כולנו מעל 13 שנים באילת. עם סיום שרותנו הצב־ אי חזרנו הביתה. השתלבנו בחיי ה־ עיר ובעבודה. בינינו סטודנטים ש־ יצאו ללמוד ומתעתדים לחזור לעיר ו ד י ו ר א י ן ש"ח (הרגשנו וסיפני הקריאה במקור — מ.א.).

„אנו תובעים את זכותנו הטבעית לדיור במקום... אנו מתגרדים בכל תוקף לקיום הגרלות אשר בהן עלולים לוכות אנשים שזה עתה הגיעו לאילת ומחוותיהם להשאר כאן מעורפלות. אם פנייתנו זו תיעבה בשלילה, תצוד הקיצוני יהיה עזבה הדעה".

בהיעדר דירות, מתחילות לפעול קבוצות־לחץ. ב„הארץ" מ־31 בינואר ש.ז. הובאה ידיעה, כי הודעות משרד השיכון על הרשמה לדירות חדשות באילת הגרלתן בין הרשמים. עד רדה אז דעמם של אבות העיר, אשר הוחיינו עד לפני זמן מה. עם משרד השיכון. בדבר הלוקת דירות לפי קריטריונים.

לפני כן התבטאה מזכירות מפלגת העבודה באילת חברי הסיעה בעי־ ריה, לישיבות־הדירות, אשר בעקבו־ תיה נשלחו מברקי מחאה לשר השי־ כון ולמזכיר מפלגת העבודה על „זלזול משרד השיכון... על הרשמה לדירות ללא תיאום עם הגורמים ה־ מקומיים המסמכים".

באותה ישיבה סוערת אף דובר, כי אם לא יסוג משרד השיכון, ייצאו פעילי „העבודה" בעיר למנוע בכוח את הגרשמה.

כרגיל במקרים כאלה, לא נערך דיון עקרוני, אלא הושבה פשוה, שלא השביעה רצון אף אחד.

בידולה התפתחותה של אילת מוכ־ תבים על ידי קצב הבניה של משרד השיכון בעיר אין אף דירה פנויה. בחור צעיר ישן ברחוב הראשי של העיר. שמו אומברטו סוקוס, עולה חדש מברזיל, בן 20, גר באילת עם אשתו, עובד בנמל אילת אך דירה אינו משיג.

אומברטו סוקוס שבר חדר בשביל האשה ב־120 ל"י לחודש. הוא אומר: לא בשביל זה נשאתי אשה ולא בש־ ביל זה עליתי לארץ, כדי שאני אישן במקום אחד ואשתי במקום אחר. הת־ למתי לחזוב את אילת, אבל עד שאסיים את הענינים אין לי איפה לישון(!). יש לנו מזרן אויר ושמ־ כה, לקחתי אותם והלכתי לישון ליד משרד הקליטה. מה אני יכול ל־ עשות?"

משרד השיכון בונה באילת בין 300 ל־400 יחידות דיור בשנה. בעוד שהביקוש הוא כ־700 דירות בשנה. הפיגור גדל משנה לשנה. בעיר אין מרכז קליטה, כי אין עולים חדשים. אין עולים חדשים, מפני שאין היכן לשכן אותם. בגמל אילת חסרים כ־ 200 עובדים, אולם גם אם יבואו מה־ נשון לא תוזיה קורה־גג לראשם.

אשר אזר
ראש עירית אילת

בכל כוון שתסע...

בכוון לנמל אשדוד ובכוון הנגדי הוקמו התחנות "האחיות" של פז באשדוד.
בכביש המוביל לנמל נפתחה תחנת שרות גדולה ומרשימה. כאן תמצא את מוצרי העילית של פז, שרותי טיבה ורחצה, מתקן תקרים ומסעדה. ביציאה מהנמל, בכוון לתל־אביב, מוכנה לשרותך התחנה הקטנה. תחנת המילוי של פז.
דרך צלחה ונסיעה טובה בכל כוון שתסע...

פז

מאיר - דשבסקי

هكذا من الأصل

هكذا من الأصل

תיסכולים בצמרת ההסתדרות

בוועדה המרכזת מורגש פיצול לסיעות ולחטיבות

מאת אמנון ברזילי

„אני מתחבט קשות אם להישאר בועדה המרכזת. אילו הייתי חש השתייכות למסגרת הנוכחית אחר־יות משותפת, היה לי הרבה יותר קל לפעול, הייתי כהלבה יותר להמ־שיך".

לטרות הדמיון, לא אמר זאת מר־כיר ההסתדרות מר יצחק בן־אהרן, אלה דברים שאמר חבר הועדה המ־רכזת מר עמוס דגני לאחר כמעט שלש שנות חברות בועדה. דג־רים גם לא נאמרו בתגובה להתפט־רותו של מר בן־אהרן, אלא מספר שבועות קודם לכן.

„רידור" של דגני משקף הלך־רוח אופייני השורר באחרונה בקרב רבים מחברי „ממשלת" ההסתדרות, הלא היא הועדה המרכזת. מעטים מוכנים להודות בכך בפה מלא, אך ידוע כי בשיחות במסדרונות ובחד־רים, הצהירו רבים, כי לא יסכימו לכהן פעם נוספת בועדה המרכזת. אחדים נושאים עיניהם למשרות רמות יותר במישור הממלכתי, לפ־זות אחד מעוניין לכהן כמנהל מר־סד בלבלי, אחרים עשויים לפתום, עם פרישתם, את הגולל על חייהם הציבוריים.

בתוך קטנון האישים בצמרת ה־הסתדרות, יוצא דופן עמוס דגני. הוא בן 45 בלבד וכעשירי הועדה המרכזת. אך כאחוריו פעילות מפ־לגתית עניפה. שנה שעבור הברים אחרים משמשת ההסתדרות קרש קפיצה לתפקידים בכירים, הרי דג־בי להסתדרות היישר מהכנסת, בה היה חבר 12 שנה כאז היותו בן 31. הוא היחיד בהסתדרות, פרט לבן־אהרון, שהיה חבר כנסת. בתור שכ־זה הוא מסוגל להעריך את העבר־דה בהנהגת ההסתדרות בהשוואה לזו בכנסת.

אכזבה מהיישיבות

אכזבה רבה גרמו לחבר דגני ישי־בות הועדה המרכזת. זוא מספר, כי בא להסתדרות „לטרות העובדה ש־חלק משביבות שאני חי איתו הסת־כל על כך בעיון קצת חייבניות". אחד הדברים הראשונים שגילה היה כי בועדה המרכזת חברים אנשים מ־סוג ב'. עד מזרה התברר לו, כי הנושאים המובאים לועדה „תפר־ריבי" עד שיש לך חשק לא להשת־תף בדיבוח ולא להופיע כלל לישי־בות. אני כנגד שבן־אהרון לטרות שהוא חבר סיעת מיעוט, שוקל לע־תים קרובות מה ביכולתו ומה לא. על יסוד זה הוא מכתיב כמה ממה־לכיו. שיקול זה משחק אצלו הפ־קיד לא להביא החלטות לא פופולא־ריות.

דגני מביא כדוגמא את עניין פע־לת ההסתדרות בארה"ב. את הנושא הגלה בן־אהרון עם שובו ממסעו שם. „אני כשלעצמי נסתפחתי בזרם הרצינות שהביע. הסברתי שצריך לבצע. סוכם באותה ישיבה, כי מא־חר שהנושא הוא כל כך רציני, יבי־שך הדיון בשבוע הבא. עברו חודי־שים והנושא לא הגלה שום. הצ־יון מה. בן־אהרון נתקל הרבי בבע־יה פרסונליות או חביבתיות".

התקנון אינו תקין

דגני היה שנים רבות חבר ועדת הכספים של הכנסת. הוועדה הפכה למוסד כרכזי שדן בבנושאים הנע־

השתלהלתי שלא לקיימם פתוך שאר־פה לאיזו אינטגרציה, בהנחה שעל־ידי אי התבטות, תהיה עמדתנו ה־מוסרית נבבדה יותר. אני מוכרח לומר שהתאכזבתי. יש לי רושם שאם איבך מתארגן, יצור כח, מפ־עיל מרפקים, אתה למעשה מנו־פרל".

עמוס דגני הוא בין הבודדים ב־צמרת ההסתדרות שאינו זקוק ל־גיבוי פוליטי בפלגה או בהסתדרות כדי להתקיים. הוא חבר מושב כפר־ויתקין ולו משק הנשאר את עצמו. לולא לחצם של חברי מרפ"ם לאחר הבחירות האחרונות, היה חוזר ל־מושב כשוכר אדמה. הוא בעתר לכ־קשתם והצטרף לועדה המרכזת. אף כי אין הוא בצע תנועת המשבים, פעל רבות בנושאים הקשורים לבע־יות חברי המשקים. בין השאר אף הנוהה חבנית פנסיה לחברי הסת־שבים.

המכונה חזוקית

עם כניסתו להסתדרות, מצא דגני את עצמו בתוך מלכודת של אינ־טריגות והתכבנות פפלגתית. „בשבב־נוסתי לחעדה, עמדו כולם על הראש ועל רגליהם האחוריות כדי שחולי־לה וחס שלא תהיה לי זכות להיות ראש כחלקה. בסדר. לאחר מכן הי־תה הצעה שהוגבעה על־ידי. אשר שורה של תקנות שקבעו כצורת בהירה מה הן זכויותיו של חבר הוע־דה תרמו לחיזוקה.

לשמת הבנסת, ההקנון בהסתדרות אינו תקין. סבור דגני. „אתה יכול להצלות נשא ולבקש כי יזעלה ל־דיון. כאלף אלפי סעמים הוא לא יזעלה. אין כפרכת ברורה וקבועה של זכויות לחברי הועדה המרכ־זת, לחבות דיון בכל נושא. אפילו מוסד השאילתות רופף מאד". דגני קובל על חוגמה חוסר הזמנת בחברים, „הרי חבר הועדה המרכזת לא נבחר בצורה שונה מחבר כנ־סת. אני נבחרתי לועדה המרכזת על־ידי הצבעה חשאית והייתי מרע־כז אחד משישה. לטרות זאת אין לך היום בהסתדרות הסדר הנותן לך אפשרות להצלות נושאים ולבר־רם בתוקף היותך נבחר. זה אחד הפגמים המבליטים את הנבדל בין הכנסת להסתדרות".

הדמוקרטיזציה השוררת בקרב צמ־רת ההסתדרות גורמת, בין השאר, בגלל הפיצול לסיעות וחטיבות. למ־רות הדיבורים על מפלגת עבודה אחת ומערך עם מפ"ם, נראה כי הפיצול קדימ בעינו. תופעה מחרה אם נזכור שבראש ההסתדרות עו־מד האיש שהיה מנראשונים שקרא לאיחוד תנועת העולים.

זרמים תת-קרקעיים

מסביר דגני: „קראתי בעתון ש־סיעת אחה"ע, עם כוכיר ההסתדרות בראשה, מתבנסת וחצה בנושאים הנרמתיים חשובים מאד. ומצד שני אני קורא בעתון שהנוש יכריע מי יהיה מזכיר ההסתדרות הבא. אני אפילו לא יודע מי זה הנוש. האם הוא כולל את חברי הועדה המר־כזת. אף אחד לא אמר לי שיש נוש או אין".

זרמים תת־קרקעיים אלה אינם ל־ראחו של דגני. כראש סיעה ושיש בהסתדרות הוא מגלה, כי כופעל עליו לחץ על־ידי חברים לסיעה לקי־רים כפגרים הסיבתיים. „עד כה

עמוס דגני

על הפקידות הממשלתית הבבירה וחבה למצמד כמובנת בנסת. גם שורה של תקנות שקבעו כצורת בהירה מה הן זכויותיו של חבר הוע־דה תרמו לחיזוקה.

לשמת הבנסת, ההקנון בהסתדרות אינו תקין. סבור דגני. „אתה יכול להצלות נשא ולבקש כי יזעלה ל־דיון. כאלף אלפי סעמים הוא לא יזעלה. אין כפרכת ברורה וקבועה של זכויות לחברי הועדה המרכ־זת, לחבות דיון בכל נושא. אפילו מוסד השאילתות רופף מאד". דגני קובל על חוגמה חוסר הזמנת בחברים, „הרי חבר הועדה המרכזת לא נבחר בצורה שונה מחבר כנ־סת. אני נבחרתי לועדה המרכזת על־ידי הצבעה חשאית והייתי מרע־כז אחד משישה. לטרות זאת אין לך היום בהסתדרות הסדר הנותן לך אפשרות להצלות נושאים ולבר־רם בתוקף היותך נבחר. זה אחד הפגמים המבליטים את הנבדל בין הכנסת להסתדרות".

הדמוקרטיזציה השוררת בקרב צמ־רת ההסתדרות גורמת, בין השאר, בגלל הפיצול לסיעות וחטיבות. למ־רות הדיבורים על מפלגת עבודה אחת ומערך עם מפ"ם, נראה כי הפיצול קדימ בעינו. תופעה מחרה אם נזכור שבראש ההסתדרות עו־מד האיש שהיה מנראשונים שקרא לאיחוד תנועת העולים.

זרמים תת-קרקעיים

מסביר דגני: „קראתי בעתון ש־סיעת אחה"ע, עם כוכיר ההסתדרות בראשה, מתבנסת וחצה בנושאים הנרמתיים חשובים מאד. ומצד שני אני קורא בעתון שהנוש יכריע מי יהיה מזכיר ההסתדרות הבא. אני אפילו לא יודע מי זה הנוש. האם הוא כולל את חברי הועדה המר־כזת. אף אחד לא אמר לי שיש נוש או אין".

זרמים תת־קרקעיים אלה אינם ל־ראחו של דגני. כראש סיעה ושיש בהסתדרות הוא מגלה, כי כופעל עליו לחץ על־ידי חברים לסיעה לקי־רים כפגרים הסיבתיים. „עד כה

אכזבה מהיישיבות

אכזבה רבה גרמו לחבר דגני ישי־בות הועדה המרכזת. זוא מספר, כי בא להסתדרות „לטרות העובדה ש־חלק משביבות שאני חי איתו הסת־כל על כך בעיון קצת חייבניות". אחד הדברים הראשונים שגילה היה כי בועדה המרכזת חברים אנשים מ־סוג ב'. עד מזרה התברר לו, כי הנושאים המובאים לועדה „תפר־ריבי" עד שיש לך חשק לא להשת־תף בדיבוח ולא להופיע כלל לישי־בות. אני כנגד שבן־אהרון לטרות שהוא חבר סיעת מיעוט, שוקל לע־תים קרובות מה ביכולתו ומה לא. על יסוד זה הוא מכתיב כמה ממה־לכיו. שיקול זה משחק אצלו הפ־קיד לא להביא החלטות לא פופולא־ריות.

דגני מביא כדוגמא את עניין פע־לת ההסתדרות בארה"ב. את הנושא הגלה בן־אהרון עם שובו ממסעו שם. „אני כשלעצמי נסתפחתי בזרם הרצינות שהביע. הסברתי שצריך לבצע. סוכם באותה ישיבה, כי מא־חר שהנושא הוא כל כך רציני, יבי־שך הדיון בשבוע הבא. עברו חודי־שים והנושא לא הגלה שום. הצ־יון מה. בן־אהרון נתקל הרבי בבע־יה פרסונליות או חביבתיות".

התקנון אינו תקין

דגני היה שנים רבות חבר ועדת הכספים של הכנסת. הוועדה הפכה למוסד כרכזי שדן בבנושאים הנע־

לילנבלום – השער לאירופה

ישראלים רבים ייצאו הקיץ לחו"ל, על אף ההתיקרויות

מאת חביב כנען

על אף ההתיקרויות הנוספות ה־שנה סיול של ישראלי לחוץ־לארץ כמעט לענין שבפותרות ניכרת הר־שמה ערה לטיולים קבוצתיים לאי־רופה וקרים סיכוי סביר, כי כספר הישראלים שייצאו ב־1972 לטיולים לארוך אחד מ־400 המטלולים המו־צעים על־ידי משרדי הנסיעות יע־לה בכ־10% על כספרם ב־1971. אר־מר מר מאיר גרייבר, מזכיר איגוד מארגני טיולים בישראל.

ההתיקרויות (20%—25% על ה־שהיה ההתייקרות מחיר הטיסה ל־אירופה ב־8%) מכבדיות אמנם על הנבנות לטיול, אולם אין סימנים שיהיה בהן כדי להכשיל על הרש־ראלי להחלק מבוחנות לצאת לחוץ־לארץ.

טיול סטנדארטי מאורגן, המקובל על הישראלים, למשך 3 שבועות ב־4 או 5 מדינות אירופה יעלה השנה 3800 ל"י לעומת 3100 ל"י ביולי 1971. פיזות הלירה מאלץ את מאר־גני הטיולים הישראלים לתבוע מ־לקוחותיהם להעמיד לרשותם את כל הוקצבה במטבע זר, כלומר 250 דו־לר. הישראלי חוזק סיגים, ובכל זאת יוצא לטיול ואיכשהו מסתדר.

הישראלי, הרוצה לשמור על אז־רחות סובה, כוחר על טיול מאורגן, יוצא עם קבוצה מוסמת לאחות מע־רי אירופה באמצעות חברת „אייר־תור", הנמצאת בבעלות משרדי נסי־עות הגדולים בישראל, נהנה ממחיר מיסה מוזל בכ־30% (תוך הנבלה שעליו לחזור בתאריך קבוע, כאותו יצר ועם אותה קבוצה), כולל מס נסיעות, ומוציא עמו את כל הוקצ־בה של 250 דולר. אולם לפי ה־מחירים הנהוגים כיום באירופה קשה להניח, כי יעלה בידו לכסות — עם כל הוסוסים שאותם הוא מכניא — הוצאו תשחיו מוחאיות לשלושה עד ארבעה שבועות, כש־350 דולר צרי־כים להספיק לו לכלון, לאוכל ול־נסיעות.

לכן מבדך הישראלי את רוחב לבו של משרד האוצר, שאינו מת־עניין כיצד מסתדר האזרח המצמ־לקצת אחיר אירופי, עם ההקצבה שאותה הוא צריך להשאיר בחל־אביב אצל טוכן נסיעות או המספר־קה לו לכל היותר ל־12—14 יבי־שהיה באירופה. ניתן לנחש שה־ישראלי, המשאיר את כל הקצבה שלו לטוכן נסיעות, נאלץ לערוך ביקור גימוסים ברחוב ליילנבלום, כביטאי אירופה הטבריסים: וטפק אם האחרים שהישראלי רוצה לבקר בהם טוכנים דוחקא בטמוך למקו־מות אילכון: שטחים 3—4 דולר ליום. הביטנקים והנוער חזר המ־בקרים בישראל יכולים לבלות ב־בשנה הנ"ל ליום כאיבר הם נושאים כמם כיסה מהקפלת אז שק שינה ובוכנים לישון על שפת הים אז מר־צאים מטה באכסנית נוער. אולם לא נראה לי שהישראלי הכמוצע ימצא הנאה בסיקרים כאלה.

כדי להשתתף בטיול זה עליו לד־עת את השפה הזרת בה ניתנים ה־הסברים לקבוצה.

ב־1970 יצאו לחו"ל 154 אלף יש־ראלים מהם כ־50 אלף בשני חדשי הקיץ, יולי—אוגוסט. אולם ראשי התאחדות מוכני נסיעות מעצמם, כי לטיול ממש יצאו אותה שנה רק 50 עד 60 אלף איש. מאת אלף הישר־ראלים האחרים היו — לדבריהם — יצואנים, יבואנים, משקיעים, אנשי מערכת הבטחון, עובדי הוסכנות ה־יהודית, שלום הדיפים הנהנים בש־לוש השנים הראשונות בישראל מ־פטור במס־בטיעות, חולים לצרכי רי־פוי, שליחי המדינה, צוחתי אגיות שנסעו להביא אגיות חדשות או לה־חליף צוחתם אחרים, צוחתי חברות תעופה ועוד. ב־1971 יצאו לחוץ־לארץ 179 אלף ישראלים, ואילו השי־נה אוכרים עליה ב־10% במספר ה־יוצאים לחו"ל לטיולים.

שיפוט מהיר למשחיתי הסביבה

חקיקה בבנסת

מאת מתי גולן

בתחומים רבים של חיינו שולטת ההפקרות לא משום שאין די חוקים למנע אותה, אלא שהחוקים הרבים אינם מבוצעים. לא פעם מנסה ה־רשות המבצעת לחפות על מחדלי הביצוע ביימום הצעות־חוק חדשות ואז חוזרת ונשמעת בכנסת השאלה כה הנורך בחוקים חדשים, כאשר הישנים אינם זוכים לביצוע?

חוזק למניעת רעש ויחוים אויר, הידוע בשם חוק סביבה, היה מונח במשך שנים כאבן שאין לה הופכין רק משום שהשרים האחראים לחוק לא התקינו לו תקנות ביצוע. גם כ־לא התקינו לו תקנות ביצוע. אין חוק מבוצע כלל ובכך הוא הצטרף לרשימת החוקים הארוכה שנשארו על גבי הנייר בלבד. יחכן שלפני 10־20 שנה אפשר היה למשוך בכתף ואולי גם לחייך בביטול. אולם בינ־תיים מיפסה הבעיה האקולוגית ל־ראש סולם העדיפויות בעולם כולו והסכנות הצפויות מזיהום הסביבה חדרו לתודעת הציבור.

אין צורך לחיות משפטן כדי ל־הבין, כי שיני כל חוק מתקהות ב־יחס ישיר לזמן הדרוש לשם אכיפתו. כאשר מגיעים הבריבה נגד אדם הי־משפט אורך שנות־שנתיים ובסיומו נקבע עונש של עשורות או אף כאות לירות — ברור שנחלש גורם הר־תעה, שתוא אחת ממטרות המשפט הענוש. הדברים נכונים שבעתיים כאשר מכל התחליך זזה נגבא ה־עבריין מרוחו.

במה דברים אמורים? בנית, קבלן בנין מבקש לחיפסר מפטלת בנית. כל רשות מקומית קובעת מקומות ל־מטרה זו, אולם מקומות אלה נמצ־אים תמיד בריחוק מאתר הבנית. ה־קבלן מבים ימינה ושמאלה ופגלה מגרשים ריקים בקרבת מקום. הוא עושה חשבון פשוט ומחיר: הוצלת הפסולת למקום המיועד לכך תפלה לו כמה מאות לירות ואילו אם יש־ליך את הפסולת למגרש קרוב זה יעלה לו כמה עשרות לירות ובמקרה ויתמשש — זה מקרה נדיר — יוכבד לדין וכבנון שנתיים יצטרך לשלם סכום שהוא דמי לעשמת הרוחת כב־עקיפת החוק.

מבבים כאלה דומים להם באה למנוע הצעה החוק הפרטית של ח"כ זבולון המר (ממדיל). הצעה זו קו־בעת שיפוט מהיר וברירת קנס על עבירות על חוקים המיועדים למנוע את השחתת הסביבה, ואלה עיקריה:

✶ ליד כל בית משפט שלום יו־קם בית דין שייקרא בית דין למני־עת השחתת הסביבה. מקום מושבו ותחום שיפוטו של בית הדין יהיה כמקום מושבו ותחום שיפוטו של בית משפט השלום שליד־ו הוקם.

✶ בית הדין יסיים בירור משפטי תוך 30 יום מיום שנמסרה לנאשם ההזמנה לדין.

✶ בסעיף 5 נקבעת האפשרות ל־הפיכת בפני הבריון את האפשרות לבחור בין תשלום קנס ובין הופעה בבית המשפט, דוגמת עבירות צה. כל הוראות הנעבירה זו ברירת הקנס בקבילות לחוראו עבריינים מרוחו.

מעבין במהלך הרכב בית המצמ עליידי כר הבר. אב הדין, נאמר בהבעה, יהיה מוכ־בית משפט השלום שלידו הוק־הדין. לדין יוסבו שני נציגי עיתונות עליידי שר הבטחון ב־רשימות שיוגשו לו עליידי ה־המקומיות. כר הבר מבטיר הו־בכך שהעבון המרבבה הבינ־רחב שהוא שוהף למערכת בארץ בעמירה על בטה ובעי־הדיבה.

אין ספק שהבעות הרעיל של החוקים לא יסיב את ה־הרצויות ולא שיהוף הבטלה של הציבור הרחב. אולם, אפשר להפעיל את אותו נבמ־בם על עבירות תנועה ומס־תאונות דרכים. כידוע, יחסו הדין להחבורה בהרכב שר אחד. כשלעצמי אינני רוא לחרוב מנהב זה ולקבוע תק־השלכותיו כלולות לחיות של מכל מקום ההצעה ראוי־מצמיק. שיפוט מהיר וברירת קנס על עבירות על חוקים המיועדים למנוע את השחתת הסביבה, ואלה עיקריה:

✶ ליד כל בית משפט שלום יו־קם בית דין שייקרא בית דין למני־עת השחתת הסביבה. מקום מושבו ותחום שיפוטו של בית הדין יהיה כמקום מושבו ותחום שיפוטו של בית משפט השלום שליד־ו הוקם.

✶ בית הדין יסיים בירור משפטי תוך 30 יום מיום שנמסרה לנאשם ההזמנה לדין.

✶ בסעיף 5 נקבעת האפשרות ל־הפיכת בפני הבריון את האפשרות לבחור בין תשלום קנס ובין הופעה

יש להגדיר סמכות העיריות

מאת מנחם סבידור

„השלטון המקומי" (אני מיתי מדיף את המונח „שירות מוניצי־פלי" או „מינהל ציבורי") שואב את סמכויותיו כחוק מיושן מחוקקו הבריטים לפני 40 שנה. אף אם כוונותיהם היו טובות וכנות, הרי שמומן צריך היה לסנוטן מן היסוד ולהתאימן למציאות החדשה. אם ב־זמנו הערימו את אורך־הזרים של רעיון או של חוק ב־30־30 שנה, הרי שבתקופתנו אין מוחה־הזרים של חוק עולה על חמש שנים בלבד. הבירוקרטיה בחוקי הבנסת מלבני 20 שנה ציע עד כתרה לאוחה בסקנת הנכנס. על תקבוב הבירוקרטיה הזו מיטוי הבליט את מיסמוס המתוך בין השלטון הבדבני השלטון המקומי. הבמשלה תיסיב לעשות אב תיקון יומה לחוקק חוק־יסוד ל־רשויות המוניציפליות, תוך הטאדה גבריות מירבית כדי שאפשר יהה להתאים אותו לתבורות המבוקשות שפקדות אותנו.

צירוב המוכים בין הפקידים מב־לבתיים (היעוץ, בריאות, סעד) ו־תפקידי השלטון המוניציפלי (ב־רוחים בסיסיים) לא זו בלבד שגרם לא־רבות ולכפילויות בסיפול, אלא גם יצר גרעונות עצומים של מאות מיליונים בעיריות, ובלי ש־יהמן פיתרון לבצב החמור. הע־ריות המרוצות הבדבנות, על אף שאינן מוגלות לכסות מהבסיסתן את הוצאותיהן השוטף, מבסיסות לר־מול עליהן בסיסות־פיתוח רבות ארוכות, ובכעבויות הלק גדול כל מבי־נותיהן לכיסוי ריבית והפרעי הצ־מדה.

הרכבות של עירות הוא הרבה בתחילת המאה ל־313 בירות לר־רת, ומתקבבה הסוף של 230 מיליון הוא מסלבת מדי כמה 30 מיליון לדמה ריבית הפרעי הצ־מדה, מבן מעליהי בן מיפה הלי־עם של הסיוותים הבסיסים לגר־מי תיר.

המחק מתחיבה הלו ובמבן, תבבסלה בבסיבה לחוים על הע־כים עם הפדיה „בפפלים מסר־הפיב" (מרבי אילון, אבים, הלי־מיס), מאבר הפרעת הרבה לבאה ב־50% בן ובהבקמה, מיא מיהו לה בעיות הבבה בטפים. הע־ריבות קבעבה לבבי ראחריה ובי הפקדים מבמל עליו הסיבון מ־ביבר לעובה הבמל מבפל מל ה־עיריה, מבאר שהה לפרוכבעיר ניב ולהתרוצצות בפרחדור האחר, מדי להיבב הבמה. הבבין בפגלפי בת יגלה אידמיחיבות בהקבבת ר־מבבבן שאין לה הבבר.

באבגלת בבסה הבבבלה בלים מהקביב הבעיה, בלים בסף בלי בסה בבסים עיובים ואילו הבלים האחרון מבבסה בבבר דיוה בבי־בבים ביחבים שהבקבו עליידי ה־עיריה ובבבבו עליידי הבלבן ה־מיבוי.

בארבות אחרות (בבי ארבות סקר דיבבה) לייבת הבדיה בבוה בל הבחובים, בל פי סביבי הבבאות, מאבר הבלבן הבבבר קובע בראב אלו פבלות מבבבות בלן אז ב־אדה חלי מהבבבן ואלי בהבבב הבלבן הבבוב. אולם בסבי הבלי רים חייב הבבבב לחיות בארה ד־בבן לפיקה הבלבן הבבבי.

האם האבדלבוביה הבבבן, האם הבבבן הבבבלה לחבים הבבבבה בל הוקה בבבם „הבבבבי" בבבה לבן הבירות, מאבר הא יבבבב בראב בלעיריות אין בעיות לבי־בבי הבבבבה?

מלבבם הבבבבה בבל בבור מאחו בבבבת הבבבם הבבבבבה הבבלבבה מחייב בבבה בלבים ובבבבבם ד־הבי יבבע בהבלבן הבבן הבבבל מבבבבים יחד את בבבבת הבבע הבי עבבולבגיה על פבבבבים בל הבבבב.

הבלבן הבבלבי בבבבה לבים ב־ראב מולם הבבבבבה את הבבבבת הבבבבים לאיבלוסיה: הבבבה אבר פה, דאבה לבבבן הבבי, הבבבה בבלה בל מבבבי הבבבב, הבבבב, הבי הבבבה, הבבבבבה, הבבבבת ובבבבי הבבבבבים לילבבים.

יב לחבק אב כבח הבבבבבי בל הבבבבבבבי בב הבבבבבת הבי בבבבבבה. מבבבי לבבבבבבב ב־בבבבים הבבבבבים בל בבבבבבים בבבבבבבבים בל הבבבבבבב

...ילחזור
...נירות
...ופת

...מאת חולדה ליברנומה
...סופרת „הארץ" באיטליה

פירנצה

...חת החשובות והמעניינות בתע־
...ת האומנות האיטלקית בשנים
...רונות הוא ללא ספק זו שנפ־
... בחודש שעבר בפירנצה ר־
...אר פתוחה לפחות עד ה־4 ב־
... מוצגות בה עשרות יצירות מר־
...של גדולי הציירים והפסלים ה־
...לקיים, מניזטו וצימבוא לזונא־
...ן, רפאל, ליאונארדו, פאולו אר־
...ל, אנדריאה דאל סארטו, פר־
... וקאראבאג'יו — כדי להזכיר
...אחדים.

...קר מטרתה של התערוכה ל־
...ה בפני חובב האומנות יצירות
...מצו עיי מעבדת השיפוץ של
...ית אופיצי ולא הוצגו שנים
... הקהל, ולהדגים בפניו את
... השיחזור והשיפוץ. התערוכה
...יסה את הבדל היסודי בין שי־
...מושנות שנעשו להדש, לתקן
...לים מה שהשחית הזמן, או
...ת מה שאינו לרוח התקופה (כ־
... כשהמדובר בתמונות קדושות).
השיטות החדשות שמסרתן
...ה באמצעה של אופני הציור (או
...סקו) אפילו פירדש הדבר הנחת
...ם, כתמים וכיוצא באלה.

...יקונים שבוצעו (למשל בפרס־
„...התדונה" לבוטיצ'לי, כדי ל־
...ים חלקים גדולים שניזוקו ד־
...לום תקנה) נעשו בצורה כדר־
...וקל להבחין ביניהם לבין ה־
...המקורי.

...עובר בתערוכה למד כיצד הת־
... אמני הרנסנס את הצע,
...הבד או את הקיר לציוריהם,
... התקלות שהשחיתו את היצי־
...וכיצד התעבדו על כך מומחי
...דה האומנויות.

...הי אפוא תערוכה לחובב אר־
...ת השמה לראות יצירות מופת
... אשר זה לראותן במשך שנים
...ת ואחרות שניזוקו ביסוד שט־
...ת 1966, אך באותה מידה זוהי
...וכה למומחים. יוקרותה והסי־
...ה הרבנשה על־יחי הבובה ש־
...את המחנו של הרפובליקה. ה־
...לקית ראה לפתוח אותה אישית
... בימים הראשונים ביקרו בה
...לי מוזיאונים חשובים באיטליה
...וצה לה, ומומחים לשיחזור.

...קול הסגנון יכול היה לראות,
...ל, מה שרד כמלב הענק של
...בוא, האבידה הידועה החשובה
...תר של שטמונות 1966, לתמות
... יעיים המיחד של פרסקות ה־
...פלה של היחוף (סקאלצו) של
...דראה דאל סארטו, שאיש לא
...ה אותם עשרות בשנים, כיצד
...חזרה „הארתה האחרונה" לסצ־
...או גאדי, כיצד שופץ פסל דונא־
...לו „המאגדלינה" (על צבע ה־
...נ שהאמן נתן לו), כיצד שופצה
...שובציאיונג המפורסמת של לי־
...ארדו ועוד. כן אפשר לעמוד
...תערוכה על שיטות שיחזור חדי־
...ת ומסתיעות הנצורות בכימאים,
...ידולוגים ומדענים בשטחים אח־

...הי תערוכה שראוי לכל מוטחה
...ת השיחזור שיראה אותה ותיכל
...קור באיטליה אמור שיטמה עליה.

המלאך ב„הדאה" של ליאונרדו הדיוינצ'י לפני השיחזור

ראשו של ישו ב„הצלוב" של ציימבוא אחרי השיחזור

המלאך בתמונה המשוחזרת

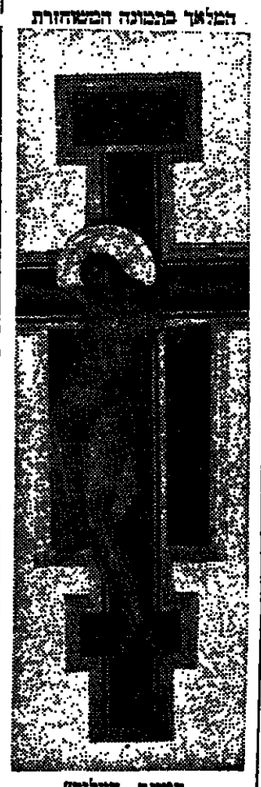

תמונת „הצלוב" לפני שטמונות 1966

קדחת בחירות בארגנטינה

מאת פילים לאבראנד
מיוחד ל„הארץ" מ„לה מונד"

בואנוס איירס

המפלגות הפוליטיות, שזכו אש־תקד במכות קיום לאחר שש שנות איסור על פעילותן, מסיימות את ארגון מחדש לקראת הבחירות הב־לליות שיתקיימו במרס 1973 בשני הגופים הארגנטינים העיקריים, כפ־לגת הצדק והאיחוד האזרחי הרדי־קאלי (א. צ. ר.), נערכו בחירות. שני גופים אלה, המונים — מפלגת הצדק קרוב למיליון חברים ואזר־חרי הרדיקאלי 500,000 — השיגו בקול את המעמד של מפלגה לאר־מיה, מעמד המאפשר להם להציג מועמדים משלהם בבחירות לנשי־אות. עוד מפלגות שהשיגו זכות זאת הן תנועת האיחוד הפיתנה (כ.אי.ד.), שבראשה עמד הנשיא לשעבר ארתורו פרונדיזי, מפלגת „כח חדש" הימנית וחזית העם השר־מאלית. הן הצליחו לא בלי מאמץ לאסוף מספר מספיק של חברים — ארבעה מכל 1000 בחרים בחמישה אזורי בחירות — כדי לרכוש את הזכות להשתתף בבחירות לנשיאות.

עם זאת מבשיכים הפאר־וניסטים ו־הרדיקאלים לשלוט בחיים הפוליטיים של המדינה. הבחירות הפנימיות ב־מפלגת הצדק נערכו בכל המדינה, מלבד בבירת הפדראלית ובחצי תרי־סר מחוזות הפוליטנטים הפאר־וניס־טים, שהצביעו זאת הפעם הראשו־נה מאז 1955. השנה בה הופל פר־רון והמפלגה הוכרזה בלתי־חוקית. הבחירו מחדש את אמנם במהיג הזוי בולה הוראה שונגו כל נוס־חה של „פאר־וניזם בלי פאר־וניד".

אמנם הנשיא המכהן נקט באמ־צעי הזהירות ונתן הוראה להציב ב־בחירות הפנימיות רשימת מועמדים אחת בכל מחוז: על אף חילוקי הדעות הגדולים הרוחשים בין תומ־כיו, הם מילאו בדרך־כלל אחר ה־הוראה. הדבר מראה את מידת ה־מרות הקיימת עדיין של פרון בתוך המפלגה.

מלחמת הדורות

באיזור האזרחי הרדיקאלי נער־כו הבחירות באיזור בואנוס איירס בלבד, אך תוצאותן אינה פחותה משום כך. למעלה ממחצית חברי המפלגה באיזור, המונים כ־120,000 חברים, הלכו לקלפי. שתי רשימות עמדו זו מול זו: האחת תמכה ב־ריקארדו בלבין, בשיא הדרגה ואר־צי המנוהג בפועל של המפלגה מזה חריסר שנים; השנייה היתה בהשראתו של ראו אלפונסין, חבר פרלמנט לשעבר ובשיא הדרגה האר־חי. העימות, אם כי התנהל בדרך אדיבה מאד, לבש צורה של מלחמת דורות.

כפי שהיה הדבר בעבר נחל בלבין, החולש על מנגנון המפלגה, בחוזן על ידיו הצעיר וישאר כבראה בראשות המפלגה. אך מר אלפונסין, שזכה ב־42% מן הקולות, הבחיר שהוא מרוצה מאד. מעתה יהיה על בלבין להביא בחשבון את הקיצו־נים שבקרב מפלגתו, שנשארו עדי־נים לכל עשרה עם הצבא ונחושים בדעתם להעניק למפלגה הבנית רפורמות מתקדמות.

„מנורה", חברה לאחריות ולביטוח משנה בע"מ, שמחה להודיע למבוטחים במסגרת תכנית "בכורה", כי ההטבות שנקבעו לשנת 1972, על יסוד הנסיון הביטוחי של שנת 1971 מסתכמות בשיעור ממוצע של 18% מהפרמיה ששולמה ועולות ב20% בממוצע על ההטבה שהובטחה מראש.

תחשיב אישי מדוייק של ההטבות יישלח לכל אחד מהמבוטחים בביטוח "בכורה" בחודש מאי.

מנורה
חברה לאחריות ולבטוח משנה בע"מ

המשרד הראשי: בית "מנורה", שד' רוטשילד 73, טל. 622841

מעצב הדס גרס

הלשכות לאיכסון תיירים בדירות פרטיות
מיסודם של משרד התיירות ועיריות ת"א וירושלים

השכרת חדרים לתיירים בדירות פרטיות בת"א ובירושלים

נוכח התגובות החיוביות של תיירים, הוחלט להגדיל את מספר מקומות האיכסון העומדים לרשות „בנק החדרים", בעיקר לקראת הקיץ ושכת ה־25 למדינה.

באות־בחשבון רק דירות מרוחות בת"א ובירושלים, עם טלפון, כאשר בקירבת מקום המגורים פועל קו־אוטובוס קבוע. הזחד המיוחד לתיירים חייב להיות נפרד משאר חדרי הדירה.

המעוניינים בקבלת שאלונים להשכרת חדרים יפנו בשעות העבודה אך ורק אל אחת משתי הכתובות הבאות:

בתל-אביב — האגודה לעידוד התיירות בת"א־יפו, רח' אידלסון 29, טל' 58207.
בירושלים — הלישכה לאיכסון תיירים בדירות פרטיות, שער יפו (בלישכת המודיעין לתיירים, קומה ב'), טל' 80669.

המכון לפריון העבודה והייצור

המכון לאוטומציה תעשייתית — מרכז עניני המערכות מידע ניהולי

סמינר למנהלים בנושא:
"כדאיות הכללת המחשב הקטן בתהליך התעשייתי והמעבדתי"

יתקיים מיום שני — 12.6 עד יום חמישי — 15.6.72 במלון „תדהר", הרצליה

מיועד: למנהלים ולסגל טכני ומדעי בכיר במפעלי תעשייה, במבדקות ובמעב־דות.

תשקיף יישלח לפי פניה בכתב או בעל־פה.

● פרטים והרשמה: המכון לאוטומציה תעשייתית, תל־אביב, רח' יוסף אליהו 5, טלפון 03—14—28.

השתלמות בעלי מקצוע בחו"ל

משרד העבודה, בשיתוף עם קרן פרץ נפתלי וכן גופים שונים בחו"ל, מארגן השתלמויות בחו"ל שתכליתן לאפשר לבעלי מקצוע ברמה גבוהה — מהנדסים, הנדסאים, טכנאים, מנהלי עבודה ובעלי מקצוע (בכירים) — להשתלם בחו"ל (גרמניה, שויץ) בנושאים וברמות שלא ניתן להשתלם בהם בארץ.

למועמדים הנבחרים מובטחות מילגות לקיום וכן כיסוי מלא או חלקי של הוצאות הנסיעה — בהתאם לתנאים מיוחדים.

משך ההשתלמות כ־4 חודשים.

עדיפות ניתנת למועמדים העוסקים במקצוע ההשתלמות במפעלי יצוא — או במפעלים חוסכי יבוא; במפעלים בערי פיתוח ובמפעלים מאושרים על ידי רשות ההשקעות. תינתן עדיפות למועמדים המוכשרים להקנות את הידע שירכשו לבעלי מקצוע נוספים בארץ.

● פרטים נוספים אפשר לקבל על ידי פניה לאגף הכשרה והשתלמות מקצועית, ת. ד. 20122, תל־אביב.

אירופה-במכונית הֶרץ ללא הגבלה בק"מ

לאוהבי טיולים ברחבי אירופה, לחובבי פינות חמד חבויות הרחק ממסלולי התיירות הקבועים, מציעה הרץ — החברה הגדולה בעולם לשכירת רכב — תעריפי חופשה ללא הגבלה בק"מ. אתה מזמין מכונית הרץ לשבוע ימים או יותר אצל סוכן הנסיעות שלך בארץ, ובהגיעך לחו"ל — תמתין לך מכונית הסכונית בת 4 או 5 מקומות ישיבה, רחוצה ובדוקה. אתה נוסע להנאתך ללא הגבלה במספר הק"מ. התעריף ל־שבוע שלם: $ 70.60 באנגליה, $ 90.20 בשוויץ, $ 93.45 באיטליה, $ 90.55 בצרפת. מחירים אלה בעונת שיא התיירות, בעונות אחרות התעריף זול יותר. פירוט הארצות ומחירי השכי־רות בהן, תמצא בתעריפון הרץ. כל ההוצאות פרט לדלק עליך, כך ש־במכונית ל־4-5 נוסעים ההוצאה לנפש קטנה ביותר. כאשר שני זוגות מתחלקים במכונית אחת, המחיר יורד לרבע. ואל לך לשכוח כי מכונית צמודה מאפשרת אירוח בבתי מלון פחות מרכזיים, פחות עמוסים ופחות יקרים. פנה לסוכן הנסיעות שלך. רק הוא יכול להזמין עבורך מכונית בתעריף חופשה ללא הגבלה. הרץ מעמידה לרשותך מכוניות פורד ומכוניות מובחרות אחרות.

הרץ אותך לאורך כל הדרך

هكذا من الأصل

هكذا من الأصل

בול לחופש העתונות

בולים
מאת שמואל שליט

אחר הממלכתי הבלגי הנפיק ב־15.5 בול זכרון בודד בערך 2.50 פראנקים בלגיים, לכבוד הקונגרס ה־בין־לאומי ה־25 לחופש העתונות, שהתקיים השבוע.

הבול בתבנית מלבנית־אנכית, בגודל 24.5×35 מ"מ, נדפס בשיטת דפוס שקע (פוטוגראבורה), בצליעות בני 30 (6×5) בול כ"א ובמחברות בת 3.5 מיליונים עותקים. הבול, שצייר בידי פ. ל. מרשל, מראה במרכזו את כדור הארץ ועתונים בצורות (נוצה) על רקע עתונים מוקפים בטרס של מלכם הנושא את הכתובת „חופש לעתונות" בצרפתית ופלמית — שתי השפות הרשמיות בבלגיה.

כן הנפיק לא־מכבר הדואר הבלגי: בול־זכרון בודד עם ערך מוסף 3+0.50 פראנק לכבוד בלג'יקה 72 — תערוכת הבולים הבין־לאומית, שתתקיים בחודש הבא בבלגיה; שני בולים אירופאים מאוחדת בערכים 3.50 ו־7.00 פראנק ובול בודד לכבוד יום הבול הבלגי שכבושא לציורו שימש האדם על הירח. בול זה בערך נקוב 3.5 פראנק ככל הבולים האחרים, נדפס בתבנית מלבנית־אנכית.

בולי טוגו צוירו ונדפסו בישראל

מאז זכתה טוגו בעצמאות מדינית, צוירו ונדפסו פרבית בוליה בישראל. מנהיסטר הדואר של טוגו ביקר בארצנו, קשר יחסים מצויינים עם ה־

הבול בתבנית מלבנית־אנכית, בגודל 24.5×35 מ"מ, נדפס בשיטת דפוס שקע (פוטוגראבורה), בצליעות בני 30 (6×5) בול כ"א ובמחברות בת 3.5 מיליונים עותקים. הבול, שצייר בידי פ. ל. מרשל, מראה במרכזו את כדור הארץ ועתונים בצורות (נוצה) על רקע עתונים מוקפים בטרס של מלכם הנושא את הכתובת „חופש לעתונות" בצרפתית ופלמית — שתי השפות הרשמיות בבלגיה.

כן הנפיק לא־מכבר הדואר הבלגי: בול־זכרון בודד עם ערך מוסף 3+0.50 פראנק לכבוד בלג'יקה 72 — שירות הבולאי שלנו והמדפיס הממשלתי הבולים הנוצרי שציוריה מתארים יצירות אמנות מפורסמות. הבולים תוכנו לדפוס בידי הגראפיקאים הישראלים האחים שמיר ונדפסו אצל המדפיס הממשלתי בירושלים. כן הנפיקה טוגו סדרת בולים ליום הבריאות שמשל השנה בשמירת על בריאות הלב.

הבולים בתבנית מלבנית־אנכית, בגודל 40×25.7 מ"מ, בערכים 30, 40, 60, ו־100 פראנק (לשימוש בדואר אוויר), נדפסו בשיטת דפוס שטח (אוסטס) אצל המדפיס הממשלתי בירושלים וצירותיהם מראים דמויות של מוכיריה כתבנית, ספרדאי ונפח בצורת צלילת כתה, כשהלב מודגש ככתם לבן. ברקע נראים סמלי האו"ם ומעלות הלב.

הביקור המלכותי באיים המלדיביים

לכבוד ביקור הזוג המלכותי, אליזבט השניה מלכת בריטניה ובעלה הנסיך פילים, באיים מלדיביים, הנפיק הדואר במקום מהדורה נוספת של בולי הרקדנים בערכים 5 ו־10 לי, 2, 5 ו־10 ר' ועליהם הדפס רכב עם הכתובת „הביקור המלכותי 1972". שרכה הכולל של סדרה זו מגיע לכדי 4 דולר.

בולים חדשים בבריטניה

בימים אלה הוציא בול בריטי ראשון על גשא מוסיקאלי. בול זה יצא לזכרו של המלחין רלף וון יאמס ומראה אותו על רקע פסנתר. כן הופיעו בבריטניה שני בולים חדשים: בול תות־אנך־אמן במלאת 150 שנה למשמר־החופשי אנגלי.

לכבוד קונגרס בין־לאומי בבלגיה

סדרת בולים מיוחדת לכבוד מדינת ישראל והציורים בבולים אלה כולם תיארו את ארצנו.

באחרונה הנפיק הטוגו סדרת חג הפסחא הנוצרי שציוריה מתארים יצירות אמנות מפורסמות. הבולים תוכנו לדפוס בידי הגראפיקאים הישראלים האחים שמיר ונדפסו אצל המדפיס הממשלתי בירושלים. כן הנפיקה טוגו סדרת בולים ליום הבריאות את העולמי שסיבל השנה בשמירת על בריאות הלב.

הבולים בתבנית מלבנית־אנכית, בגודל 40×25.7 מ"מ, בערכים 30, 40, 60, ו־100 פראנק (לשימוש בדואר אוויר), נדפסו בשיטת דפוס שטח (אוסטס) אצל המדפיס הממשלתי בירושלים וצירותיהם מראים דמויות של מוכיריה כתבנית, ספרדאי ונפח בצורת צלילת כתה, כשהלב מודגש ככתם לבן. ברקע נראים סמלי האו"ם ומעלות הלב.

בולי גרנדה לכבוד יוניצ'ף

הדואר של גרנדה הנפיק לאחרונה סדרת בולים תמאטית מעניינת שהוקדשה לקרן הבין־לאומית לילד של ארגון האומות המאוחדות, שזכו בתצלומה רבה, רים ביבורי אגדות לילדים, הכלך ארתור, רובין הוד רובין הוד.

הבולים בתבנית מלבנית־אנכית, בגודל 45×28 מ"מ, נדפסו בכנ 50 בול כ"א אצל המדפיס ווות־ערך בלונדון. ערכה של סדרה מגיע לכדי 6 ל"י ישר

אחרינקה

תגלה אותך ברגע שתגיע אליה

גלה את אמריקה בדרך הנעימה והמענינת ביותר

לניו־יורק, בופלו, שיקגו, לאס־וגס, גרנד־קניון, לוס־אנג'לס, סאן־פרנציסקו, וושינגטון ו...לונדון.

32 יום - 4399 ל"י עד 4629 ל"י (בתוספת $420)*

המחיר כולל:

* כרטיס טיסה קבוצתי תל־אביב—ניו־יורק—תל־אביב.
* טיסות בתוך ארה"ב.
* מס נסיעות ומס קצוב (בתוקף ל־1.1.72).
* 19 לילות אכסון בבתי מלון לתיירים — 2 מיטות בחדר + שרותים צמודים.
* סיורים בלווית מורי דרך מקומיים.
* מלונה ישראלי.

שיורים יוצאים	חזרה
1.6.1972	3.7.1972
6.7.1972	7.8.1972
27.7.1972	28.8.1972

* לבעלי חשבון מטבע זר רשמי.
* מותנה במינימום 15 משתתפים.

פנה לסוכן הנסיעות שלך או לאחד ממשרדינו.

נא לשלוח לי את עלונכם אודות הסיורים לגילוי אמריקה

השם _____

הכתובת _____

_____

הסוכן שלי _____

KLM

תל אביב, רח' בן יהודה 35

ירושלים, רח' יפו 33

חיפה, רח' הבנקים 3

בכרז מס' בז/19

הודעה מדגם מכירת מקרקעין

האפוטרופוס הכללי בישראל, רח' ירמיהו 4, ירושלים, מודיע בזה — בהתאם לתקנון המכירות שבמשרדו — הצעת לרכישת הנכס דלא ניידי הבא:

מגרש בחיפה, בכמה של 1,852 מ"ר הידוע בחלקה 24 בגוש 10794 ותרשום בספרי האחוזה בחיפה על שם ברקה שפיצברג (תיק צח/306).

כפי הכמה שיוסל — אם יוסל — על ידי הרשות המקומית יוטל על הקונה.

הצעות בכתב יש לשלוח בתאר רשום אך ורק על גבי טופס הצעות שניתן להשיג במשרדי האפוטרופוס הכללי:

בירושלים — רח' ירמיהו 4

בתל־אביב — רח' בנלה מיכין 39

בחיפה — רח' שמריהו לוין 3

ההצעות צריכות להגיע למשרד האפוטרופוס הכללי בירושלים ת"ד 1254, לא יאחר מיום 9.6.72.

על הנצרת לצרף בקרן בשער 10% בערבות הצעה. הפקדון יהיה בשיק בנקאי.

אין האפוטרופוס הכללי מתחייב לקבל את ההצעה הגבוהה ביותר או כל הצעה שהיא.

אשור ההצעה כפוף להסכמת בית המשפט.

ש. ינאי־בר

האפוטרופוס הכללי בישראל

ירושלים, כ"ה באייר תשל"ב, 9 במאי 1972

משטרת ישראל

הנהגה הארצי / אגף המנהלה

מכרז מס' מז/24

1. משטרת ישראל מזמינה בזה הצעות מחירים להספקה: —
   א. 36 מיצני אויר המרה מדגם B.T.U. 12000 מעל!
   ב. 1 מיצני אויר המרה מדגם B.T.U. 13400 מעל.
2. כרטיס נוסעים אפשר לקבל בתמורה בסעות הצעה הצעה של הצעות.
3. הצעה יש לפרט: —
   א. המחיר (כולל הבטיח);
   ב. מועד ההספקה.
4. את הצעות יש להגיש בתעטפה סגורה מסומנת „הצעה מחיר למכרז מס' מז/24, לפי הכתובת: משטרת ישראל / אגף המנהלה, מחלקת אספקה, רח' אבן גבירול 6, יפו.
5. המועד האחרון לקבלת הצעות הוא: 25.5.72 שעה 12.00.
6. אין משטרת ישראל מתחייבת לקבל את ההצעה הזולה ביותר או כל הצעה שהיא.
7. המכרזה מיועדת לקבוצה הזכה לדרוש ערבות לביצוע ההזמנה בהתאם לתנאיה.

ראש מדור הקניות

חדשות תחבורה ● ● מאת שלמה גרבר

ירידה במספר הרוגי התאונות

עדיין אין לדעת אם המצב מקרי או שהוא תחילת תהליך

מיומנו של נהג

לראשונה מזה 10 שנים וחלה ב־שליש הראשון של השנה השוטפת (בחודשים ינואר—אפריל) ירידה ב־מספר הרוגי התאונות בדרכים, ה־מהווה אינדיקטור לבעיה בתחום ה־תאונות בדרכים. הירידה היא משמעותית בעיקר בחודשים מארס ו־אפריל. לפי נתוני הלשכה המרכזית לסטטיסטיקה ומשטרת, נהרגו בחודש מארס השנה בתאונות דרכים 42 איש לעומת 54 שנהרגו במארס אשתקד, ירידה של כ־22%, ואילו בחודש אפריל השנה נהרגו 37 איש לעומת 55 איש אשתקד, ירידה של כ־33%.

גם סיכום של הרוגי התאונות ב־ארבעת החודשים הראשונים של ה־שנה מראה על ירידה קלה — 194 הרוגים לעומת 207 הרוגי תאונות בתקופה המקבילה אשתקד.

הירידה במספר הרוגי התאונות היא ממשית ולא רק בשיעור הגידול, וכאמור היא מתרחשת לראשונה מזה 10 שנים. ניתוח של נפגעי התאונות, שנעשה לפי בקשתו של סגן שר ה־תחבורה, מר גד יעקובי, הראה כי הירידה מתחלקת באורח שווה בין נפגעים ברכב ובין נפגעים בקרב הולכי הרגל.

מר יעקובי, שנתבקש להגיב על נתונים אלה, אמר כי למרות שהם מעודדים הרי שאין להיחפז בהסקת מסקנות ובודאי לא להיתפס לאופ־טימיות, כי עדיין אין לדעת אם התהליך יימשך. הוא ציין עוד כי הדגיש לא אותת כי פירות המאמצים המשולבים למלחמה בתאונות הם ענין לתהליך ממושך ויתכן שאנו בראשיתו.

יש לציין כי הנתונים על הירידה במספר הרוגי התאונות פורסמו ביום א', ביום בו עמדה הממשלה לדון־חיל בדיונית על תכנית שלוש השנים למלחמה בתאונות, שתוכנה על־ידי משרד התחבורה. יש לקוות כי נתו־נים מעודדים אלה לא ישפיעו על הממשלה להקל בדיונה בהמלצות משרד התחבורה, למרות שהן כרו־כות בהשקעות גדולות ביותר, כי כאמור אין עוד לדעת אם הנתונים הם מקריים ואם תהליך הירידה ב־קטל בדרכים יימשך גם להבא.

ניסוי מוצלח בצמיגי אליאנס באוסטרליה

חברי משלחת אוסטרלית שערכו מסע של כ־9000 ק"מ מצפון לדרום אוסטרליה, בו חצו ארבע מדבריות בערבות הקיץ, כאשר הטמפרטורה עלתה על 50 מעלות, הגישו דו"ח מלא תשובות על הצמיג הרב־מי־מושי וצמיג המדבר מתוצרת מפע־לי אליאנס בחדרה, בהם השתמשו בחמשת כלי הרכב במסע.

צמיגי אליאנס נבחרו על־ידי ה־משלחת לאחר בדיקה של צמיגים מתוצרת מפעלים גדולים, כגון גוד־יר, דאנלופ, הוליטפיק. חברי ה־משלחת מציינים כי הצמיג הרב־שימושי של אליאנס הוא חזק ואמין, ולא היו כל פגיעות בו בנינוד ל־מצוקה בתנאי הדרך הקשים. הענ־זה שבסה"כ אירעו במשך המסע 5 תקרים, מהם שלושה כתוצאה מ־ליקוי באופן, והיתר על־ידי מסמ־רים, מדברת בעד עצמה. גם צמיג המדבר של אליאנס הוא „מצויין" לשטח חולי כבר, במיוחד בחופי הים ובמדבריות.

„נראה לנו שלצמיג זה אין מתחרה למכוניות הנופים („בית" באנגלית). ה־צמיג עמד בעומסים כבדים למרות שהדבר לא ברור מהם.

חברי המשלחת מציינים כי איכות הצמיגים, שסופקו על־ידי מרכז אלי־אנס במקום, סייעה בהצלחת מסע המשלחת, תוך הדגשה כי ללא צמ־יגי המדבר של אליאנס לא ניתן היה לעבור את המדבריות בעונה הקיץ.

התייקרות במחירי מכוניות פז"ו, רנו ופולקסוואגן

החל מאתמול הרעלו מחירי המכו־ניות מתוצרת רנו הצרפתית ב־600־800 ל"י, בהתאם לסוגי המכו־ניות. ההעלאה, שאושרה על־ידי מש־רד התחבורה, נובעת מהעלאת מחי־רים על־ידי המפעל בצרפת בשיעור של 5%־6%. ההתיקרות לגבי הרכב בארץ תגבעא ב־3% עד 4% בלבד.

כמו כן נודע, כי מכוניות פולקס־וואגן התייקרו באחרונה ב־500־900 ל"י בהתאם לסוגי המכוניות, פרט ל־מכונית ק. 70 שמחירה נשאר בלי שינוי.

גם העלאת מחירים זו באה בעק־בות העלאת מחירים בגרמניה של 4%, ואילו לגבי המכוניות בארץ מתבטאת ההעלאה ב־2.3%־2.8% בל־בד. נבסר כי מכוניות במלאי עדיין נמכרות במחיר הישן, אולם מס־פרן מרגש, והחל מה־20 בחודש יוכנ־סו לתוקף המחירים החדשים.

גם מכוניות מתוצרת פאדו יתייק־רו בימים הקרובים בסכומים של 300־500 ל"י למכונית, בעקבות הע־לאת המחירים בבית החרושת מתחי־לת החודש.

ירידה תלולה ברווחי פולקסוואגן גרמניה

מפעלי פולקסוואגן ומפעלי־הבת שלה הגיעו בשנת 1971 לשיא בייצור כלי רכב — 2.3 מיליון כלי רכב ומחזור של 17,300 מיליון מארק. אולם מבחינת הרווחיות הייתה זו השנה הגרועה ביותר, בגלל הנליה בהוצאות הייצור ושיעורי המשכב. על כך נמסר בדיה המנהלים שפורסם בימים אלה.

בשנת 1971 המחכמו ריווחי פולקס־וואגן, ביחד עם חברות הבת והחב־רות המסונפות לה, ב־147 מיליון מארק לעומת 407 מיליון מארק ב־שנת 1970. רווחי מפעלי פולקסוואגן בלבד ירדו ל־12 מיליון מארק בלבד לעומת 190 מיליון מארק ב־1970. עם זאת, עומדת ההנהלה להציע תשלום דיווידנדה בשיעור של 9% (לעומת 18.5% ב־1970) המסתכמת ב־81 מי־ליון מארק. לפיכך יהיה עליה לגנוס סכום של 69 מיליון מארק מהרזרבות לשם תשלום הדיווידנדה.

עוד נמסר כי התיעוסיות, המונ־ות בקצב של 5000 יחידות ביום, מהוה כ־55% מסיה המכירות בשנת 1971. חלקה של פולקסוואגן בשוק הפנימי של מכוניות בגרמניה לא השתנה ועומד על 50.2%.

הסדרי תנועה חדשים ללא הדרכה או פיקוח

כהתערבות של סגן שר ה־תחבורה, מר גד יעקובי, נע־שו בימים האחרונים שינויים בסדרי התנועה סביב לחניון המכוניות בשטח בית־הדר בתל אביב, במגמה לאפשר גישה של כלי רכב לחניון, שלא היתה לפני כן. מספר רחובות חד־סיטריים הפכו לדו־סיטריים, באסרה חנייה באחד משני צידי רחובות אלה כדי לאפשר זרי־מת התנועה בהם, ועוד.

אלא שמסתבר כי הרשויות מסתפקות בהצבת תמרורי אין חנייה או אין־עצירה, בלי לד־אוג לכך שאמנם יהיה פיקוח משטרתי נאות, שאמנם לא יהנו במקומות האסורים. ברח' גולדברג, לדוגמא, שנפתח ל־תנועה דו־סיטרית, הוצבו תב־רורי אין־עצירה בצד אחד של הרחוב, אלא שהמכוניות מצ־ייכות לחנות התצלמות מחו־לסת מן התמרור, ומונעות ב־כך תנועה בשני הכיוונים. כי מחנה מכך קורה כמה פעמים במשך היום ששתי מכוניות נכנסות לרחוב זה משני הקצ־וות, נפגשות במרכז, ומתפתח ריכוח בין הנהגים על מי מהם לנסוע אחורה כדי לפנות דרך למכונית שבאה מולו.

יש להניח כי רבים מבעלי המכוניות החונות במקום למ־רות התמרור של אין־עצירה, לא שמו לב להצבת התמרור החדש. מן הראוי היה שעם הכבת התמרורים יוקצו לאיזור שוטרים או אנשי סיירת ש־יוהירו את הנהגים מפני חנייה במקום, לפני שירשמו להם דו"חות. אולם לפי הנהלים ה־מקובלים יש להניח כי בעלי המכוניות יוזמתו ביקר אחד כשימצאו על שמשת מכוניו־תיהם דו"ח על חנייה במקום אסור, ללא כל הודעה או אז־הרה מוקדמת.

סקר מע"צ: מחצית הכבישים הבין־עירוניים זקוקים לתיקון

בסקר חדו"שנתי האחרון על מצב הכבישים הבין־עירוניים במדינה, ש־נערך על־ידי מע"צ, נמצא כי קרוב למחצית הכבישים במדינה הם במצב בלתי תקין המחייב תיקונים.

הסקר מראה כי מתוך אורך הכבי־שים הכולל של 3,300 ק"מ, רק 1,644 ק"מ הם במצב תקין לחלוטין. בשאר הכבישים נמצאו ליקויים בדרגות שו־נות, ומדגם מכלל הכבישים הם ב־מצב המחייב תיקונים ניכרים, וב־חלקם אף תיקונים יסודיים.

נמסר כי בלאי הכבישים בארץ הוא מהיר ביותר, בעיקר בגלל הוב־לת כסנים במשאיות בצימס יתר. נמסר כי בע"צ מתכננה את ה־כבישים לפי העומס המותר של רי־שוי כלי רכב, והובלת מטענים מעל לעומס המותר, שבע בין 25% ולעתים עד ל־60%, גורמת נזקים לכבישים. עם זאת יש לציין כי האחזקה של הכבישים אינה ברמה הנאותה בע־קר בגלל מיגבלות הקציבות.

שני מומחי „פורד" בציוד הקלאי הגיעו לישראל

שני המדריכים הראשיים של חב־רת „פורד" באנגליה בשטח השי־רות של ציוד חקלאי הגיעו מטוף השבוע לישראל.

שני אנשי „פורד", הגיעו לפי חו־בנת של החברה הא"י לאוטומובילים.

תהיה זו הפעם הראשונה שחברת „פורד" שולחת מדריכים מחדרג ה־בכיר ביותר לתקופת הדרכה כה מ־כושמת.

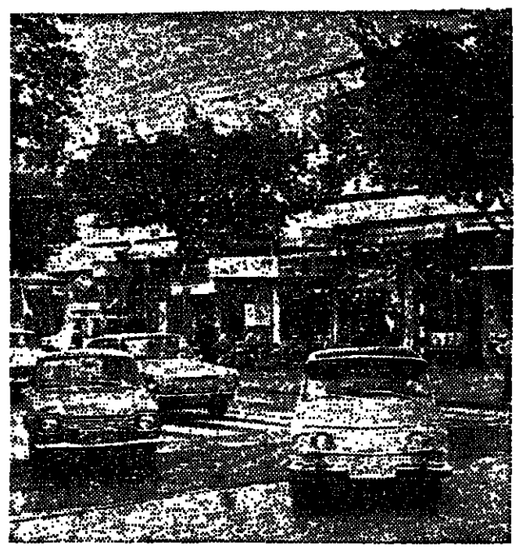

מכוניות יוצאות מרחוב דיזנגוף ההד־סיטרי לכיוון הכיכר. ביום הראשון היו תקלות ופקקים.

עלייה של 48% במספר המכוניות הפרטיות ב־71

פז"ו — המכונית הנמכרת ביותר

בשנת 1971 נתוספו לצי המכו־ניות הפרטיות בארץ 25,107 מכו־ניות חדשות לעומת 16,953 בשנת 1970, כלומר עליה של כ־48% — זאת מתברר מתוך דו"ח תוצרים ל־רכב פרטי שנערך על־ידי משרד התחבורה.

פירוט המכוניות שנתוספו בשנה זו מראה כי מכוניות פז"ו הן הנמ־כרות ביותר בארץ. במשך השנה נמכרו 3,692 מכוניות פז"ו לעומת 2,280 בשנת 1970 — גידול של כ־60%. במקום השני של המכירות עומדת פולקסוואגן — 3,373 מכו־ניות לעומת 2,051 בשנת 1970 (64%), ואילו במקום השלישי ער־מדת חברת פורד — 3,349 מכוניות לעומת 3,150 בשנת 1970. מתוך מספר זה נמכרו 1,875 מכוניות פורד־אנגלית מהרכבה מקומית, לעומת 1,743 בשנה שלפני כן.

להלן טבלת המכירות של המכו־ניות בשלוש השנים האחרונות, ה־מראה את הירידה שחלה במכירות בשנת 1970 בעקבות שתי העלאות מסים, והתאוששות הניכרת בשנת 1971, למרות הפיחות ושיעורי שערי הדולר שהעלו את המחירים במידה ניכרת:

	1971	1970	1969
פז"ו	3692	2280	2097
פולקסוואגן	3372	2051	3150
פורד	3349	3150	4647
פיאט	1870	1411	2103
אוטוקרס	1694	985	1275
אופל	1573	808	1232
וולבו	1302	621	827
סובארו	1202	257	171
ריגו	834	583	637
ב. מ. ו.	648	387	477
אודי	635	221	21
ב. ס. או.	548	819	2652
סיטרואן	493	546	568
ציסרואן	452	277	272
טריאומף מקומי	423	450	654
קריידלר	257	19	—
טוריס	233	145	209
מרצדס	226	136	177
סאאב	223	90	129
וקסהול	197	164	298
דודג'	196	158	193
פליימוט	179	170	234
אלפא רומאו	156	79	29
שברולט	140	84	152
סנבים	83	15	16
הילמן	51	125	253
פונטיאק	40	24	29

מתוך טבלה זו מסתבר כי הבית פורד, שעמדה בראש המכירות ב־שנתיים האחרונות, כולל האסקורט מהרכבה מקומית, ירדה ב־1971 ל־מקום השלישי. עוד מתברר מתוך הטבלה כי בכמה סוגי מכוניות חלה עליה ניכרת במכירות, ובמיוחד ב־מכירות של הסובארו — כ־257 ל־1,202 מכוניות. עליה ניכרת חלה

„משהב"

חברה לשכון, בנין ופתוח בע"מ

מודיעה בזה על שהתחילה

במכירת דירות ברמת גן

רח' הבילויים ורח' אהרונסון

במסגרת פרויקט שיבלול 168 יחידות דיור.

בשלב ראשון, מוצעות למכירה דירות

של 3, 4, 5 חדרים

בבנינים של 6 קומות.

הדירות מיועדות לדיירים דתיים בלבד

המכירה במשרדי החברה

ת"א. רח' ליליינבלום 27

בימים ובשעות:

א' — ד' 8.00 — 17.00

ב', ג', ה' 8.00 — 14.00

ו' 8.00 — 12.00

עבור הילדים
רק מקום אחד —
קייטנה עירונית
של עירית חיפה

אדם ומעונו

תערוכת ריהוט וצרכי בית תפתח בשבוע הבא בת"א ✶ משתתפות 26 מדינות זרות

מאת פופרת „הארץ"

ביום שלישי הבא ייפתח בגני ה־תערוכה של תל־אביב הייריד הבינ־לאומי „אדם ומעונו" בהשתתפותם של 900 מציגים מהארץ ומחו"ל ש־יציגו בפני המבקרים מוצרים בכל ענפי הצריכה הביתיים, החל במצ־רכי מזון, אביזרי עזר למטבח וכלה במערכות ריהוט שלמות ובתים טרו־מיים.

בתערוכה יציגו היצרנים את חי־דושיהם שבודאי יהוו מוקד משיכה מיוחד. הוא הדין גם לגבי המוצרים מתוצרת חוץ שיוצגו כאן ב־15 הבר־תנים הלאומיים ובהלק. ב־30 חיכוי הבואר, שיסכרן מוצרים שונים ל־קהל. בסך הכל ישתתפו 26 מדינות זרות, שיציגו מוצרים בענפים המיו־חדים להן.

בביתן הבריטי יוצגו כמאה מוצרים שוכו בפרסים בתחרויות לעיצוב ה־מוצר שנערכו בבריטניה ובינהם פרטי ריהוט שונים, מכשירי־בית השמליים, בעצרפים ועוד.

מיפות מים וחדרי רחצה־מפי.וי.פי.

בביתן תרהיטים שיתיה זכיתן ה־גדול ביותר יוצגו כנראה גם עיקר חחידושים. אחד מאלה הוא מיפות מים. הרעיון המיוכא מאריה"ב הוא מזרזני פלסטיק ממלאים במים, ה־נוצצים בתוך שהי מסגרות עץ. על מזרזני מים אלה, פרפנים היצרנים, נעים לישון כפני הרגעה שצעים על מים. בקיר מקנים המים הרגשה של קירירות ובחורף אפשר לחמם את המים באמצעות כיתקן חשמלי מיד־חד, שנבדק מבחינת הבטיחות. על אותו עקרון יש גם כורסאות מים.

חברה בריטית תציג כאן דוגמאות של כורסאות טלפון, זאת אחרלת שרפרף לטלפון יחד עם כורסא או כסא כיתידה אחת. נוח מאוד לישר ראלים המסמסנים.

המצאה אחרת, המעם ישראלית היא מיטת עגולה, פרי יצירתו של יצרן הרהיטים החיטני שפירא, המציג ביטה זאת לראשונה בתערוכה, כדי ללמוד בהי הגובת הקהל לצורה מקורית זאת של המיטה.

חברת חלקן הישראלית תציג יחי־דות מוכנות לחדרי האמבטיה עשויות מפלסטיק (פרספקס) במבחר של צב־עים. האמבטיה משחקת עם לוח פלסטיק תבמד לקיר (שבא במקום אריחי הרחיטה) כיחידה אחת. אפשר יהיה להתאים לאמבטיה גם את כיור הרחצה. חברת חרסינה תציג אריחי קרמיקה צבעוניים לרצפות ולקירות.

סאונה

חברה שהדיה תציג כאן חדרי סאונה ביתיים, ששטחם בערך 2 מ' × 2 מ'. הם עשויים מעץ ותוכלו להתקיים בתוך הדילה שלכם או בגן של הדילה. אם עוד אין לכם דילה, תצטרכו לחחר על הסאונה (בינ־תיים), על אחתו עיקרון מייצרה חב־רת הלקן הא רחצה של מסר חצי על שני מטרים, הכולל פינת מקלחת, אסלה וקערת רחצה. בתא מחתקנת כבר האינסטלציה של המים ההשמל וכל מה שנחוץ הוא לחבר את הא למקורות האספקה. הא מצע כחדר רחצה שני לדירה. אולם נראה ש־יחידות כאלה הן חיקביות במקומות ציבוריים, במחנות קפטינג ובגנים, בהם קיים מחסור משחע בבחי־שמרו ציבוריים.

בביתן הקמפינג תוצג מכונית קרוון המיועדת למטיילים המשתמשים ב־מכונית גם כמקום לינה וכמקום ל־הכין בו את הארוחות. מכוניות כאלה הוצגו לראשונה לפני שלוש שנים בבריטניה ומחרו סקרנות רבה. ב־קרון זה יש כיור, כיריים של גז, כו־נביות לכלים וארונות לבגדים, מקרר וכמובן מיטות — חכל מוסחר ומקר־מל.

ארוחות מוכנות בגילון

בביתן המזון יציגו לקחל ארוחות מוכנות קפואות הנחוצות בחדר אר־זות פוליטילן (קלמזון). מזון זה נמצא למכירה בשנה האחרונה רק בשקים. הארוחות מיועדות ל־4 או ל־3 אנשים, אך כל מנה נמכרת ב־

סדר הישיבה בארוחה משפחתית

אנו זוג צעיר החמנו לביתנו לארוחות אחרים את הורי האת הורי אשתי. האמן זכותי היא לשבת בראש השולחן כ„בעל הבית" או שמא מחובתי לכבד את אחד האבות בכך? ואיזה מהם? עלי לציין, כי אני מע־דיף להשאר בראש השולחן, ר־להושיב לימיני את אבי (כיון שהוא אביו של „בעל הבית"), ומשמאלי — את אבי אשתי.

אתה צדק בהשארך בראש ה־שולחן, כי זהו מקומך כמארח ו־בעל הבית. אשתך תשב ממולך.

נמוס ונוהג

מאת
חנה בבלי

כששני האבות ישבים משני צ־דיה ואילו שתי האמהות ישבים משני צדדיך. כלומר: הגברות — ליד המארח, הגברים — ליד ה־מארחת. המבוגר שבין שני ה־אבות ישב לימינו של אשתך ו־אשתו — תשב לימינך.

תורת אכילת הצנונית

כאשר מגישים לאורחים מב־אר מנות ראשונות — האם נאה להגיש גם צנוניות? ומתי ה־צורה הנכונה של אכילת צנו־ניות?

הצנונית נכללת ברשימת המנות הראשונות הרציות. אוכלים את הצנונית באצבעות. מחזיקים אותה בגבעול שלה, לאחר כל נגיסה את שמה אותה מחדש במלח, שבמינת הצלחת שלך. כל נגיסה כזאת יכו־לה להיות גם מלווה נגיסת לחם מרחת בחמאה. את הגבעולים ויתר השיירים מניחים בקצה הצלחת.

כיצד שותים

חבריתי נהנת לאחרונה לה־רים את מרפקה, כאשר היא מ־גישה את הכוס או את הכוסית שלה לפה. היא מרגשת, שראוות דרך זו מסרס שלוחיזה, וכי חידוש זה מראה חן בעיניה. לי בראיית הנכונה זו מלאכחיה. ה־אמנם חלו שינויים בהחבי שתיה?

בארצות שונות נהגים שונים, אך אני מחבבת את השיטה הצר־פתית (הקונטינטלית): מגישים את המשקה לפה ללא הרמת המר־פק; כשישבים ליד השולחן, מנג־בים את השפתיים במפית לפני ה־לגיטות וגם אחריהן. אין שוחתם, כאשר יש אוכל בפה; ולפני שמ־רימים את הכוס, מחזירים את המ־פית על הברכיים ואת הסכין הה־מלג מניחים על הצלחת.

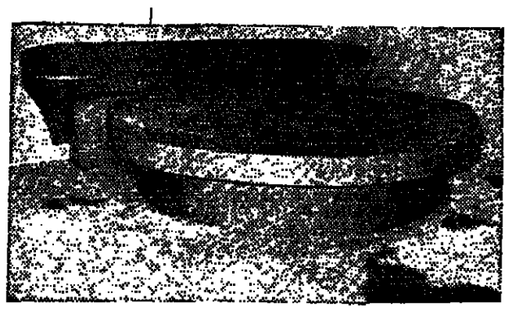

מטה עגולה — אחד החידושים של יצרני הרהיטים הישראלי

עיצוב ישראלי מרשים — כורסאות מרחדות היוצרות גם מטה בכל אחד רצוי — בעיצוב מקנריאבי. החידוש הוא בעין הכורסאות והשולחנות התואמים, הנקרעים לקה לבנה ומכילי פריות המרשם בהחמר פיגמנטי רך.

חופשת לידה לגבר

הפרלמנט השוודי דן בהצעת חוק למתן חופשת לידה לגבר בת 6 חדשים בתשלום — באם ישאר בבית לטיפול בתינוק.

מאת פנינה אופיר

מגיל צעיר לומד הגבר השוודי שעליו לחשות שכם ולעזור בעבודות הבית. בבית הספר לומד הנער זה שוודי תפילה וכלכלת בית יחד עם הילדות. בכל אמצעי התקשורת חוז־רים ומדגישים שכלכלת הבית וגי־דול הילדים מוטלים על שני בני הזוג זהלק כזהלק. והביעו הדברים לידי כך, שהגברים בשוודיה דורשים עתה שוויון זכויות לגבר בכל הנוגע לטיפול בילדים. סיסמת הגברים שם כרגע היא: תנו לגבר להשאר ב־בית או לעבוד בחצי משרה, וגם אש־תו תעבוד בחצי משרה — כך של־שניהם יהיה זמן בשפע לחגות מגי־דול ילדיהם. בין הצעות החוק ב־שוודיה שוקלים אפשרות להפניק את חופשת הלידה בת 6 החודשים בתשלום לגבר — אם הוא ישאר ב־בית ויטפל בתינוק.

הכידודים לילדי אב עובדת

הקהילה (עיריה או מקורות מימון ממשלתיים) מספקים לאשה העובדת את שרותי מטפלות היום למיגיהם. מאון יום כזה עולה מ־6 חצי בבר־קר עד 6 חצי בערב. אך הדוגמא הטובה שכאשר לאמצה אצלנו, היא עקרת הבית המקבלת לטיפול בביתה למשך שעות היום 3—4 ילדים. לכ־אורה — גן עדן לנשים עובדות; אך במציאות אכים רק רבע מילדי אמ־הות עובדות עד גיל 7 להתקבל ל־מעון יום הזאת בגלל מיעוט המצוקות.

המפלגות מנסים משום יוקר האחזקה המשמורות הגבהות של המטפלת.

על נשים, גברים וילדים בשוחדיה סיעוה השבע במעדנון 213 של א.א.ע. הערוגאית תמר אבידר־אטינגר שהוחמנה עם עוד 14 עוב־נאיות מכל רחבי תבל, כולן חברות הארגון הבינלאומי של עתוראיות ה־כוהבה בענייני משפחה ובית שמו־שבו בבריסל. הן הזמנו לסיור של שבוע על יחי ממשלת שוחדיה. גבי אבידר הבליחה לארגון אמהות עוב־דות לאכן את הדוגמא חשוחדית ל־פיה עקרת בית מקבלת לביתה 3—4 ילדים לטיפול בעת שהאמהות נמצ־אות בעבודה. לא מן הנמנע שבקרוב אכן נראה באחת השכונות בתל־אביב חיקוי לדוגמא זו. כדאי היה שנאמץ לנו גם את תיכנון בנין השיכונים משם אשר לוקחים ב־חשבון בכל מקרה את צרכי הילד ומותירים שטח מגון ו־גדול מספיק ל־גינה ולמגרש משחקים בין בית לבית.

תמר אבידר

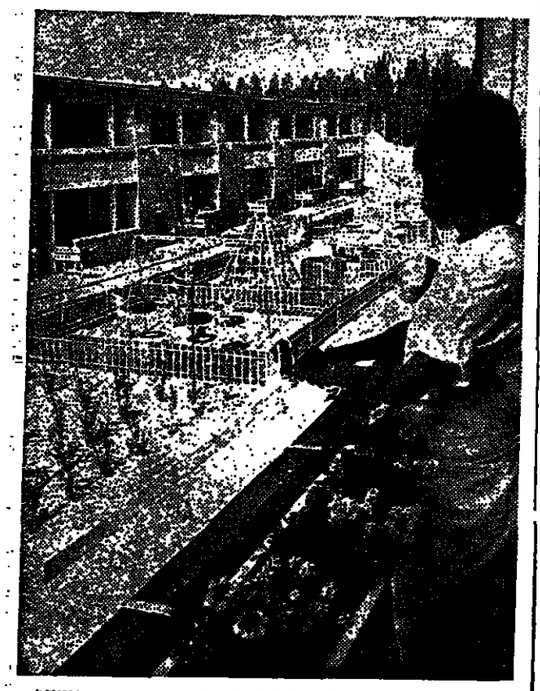

כביני השיכון החדשים כשמוזיה הוכנו כם חצרות פנימיות, כדי שהאם תוכל לצפות על ילדיה ממרפסת הדירה. החצרות מרהחקות מן הרחוב ומצוידות במגרשי משחק מהדרים ובגינות.

קונגרס לפסיכיאטריה חברתית

בעיות נשואין, חינוך, סמים וזיקנה — בין הנושאים בקונגרס הבינלאומי בירושלים

מאת כוכרת „הארץ"

בעיות נישואין, תעקידה המשותנה של האשה ותכנון המשפחה — יהיו נושאי סימפוזיון במסגרת הקונגרס הבין־לאומי הרביעי לפסיכיאטריה חברתית, שייפתח בבניני האומה ב־ירושלים ב־21 במאי ויימשך ששה ימים.

הצורך לוותאים את שיחותי ברי־את הנעשה לצרכי הערבות המשת־גים, יהיה מוקד הדיונים של כ־800 מומחים מכל חלקי העולם, כולל כ־400 מארה"ב וריבים מישראל.

בין המשתתפים נציגים מתחומי הפסיכיאטריה, הפסיכולוגיה, הסיעוד, העבודה הסוציאלית, הקרימינולוגיה והאנתרופולוגיה, ארגונים קהילתיים ו־בריאות הציבור. אפילו אנתרופולו־גים בין המשתתפים — אומר ד"ר לואיס מילר, מנשרד הבריאות המש־מש יו"ר הקונגרס — שכן, הזאם אין נפרד, דמיינו, הבשר לחוד, הנפנה הראשונה לחוד וכו', כך שהצרכן יכול לבחור את הבנות ולהרכיב ארו־חה לפי ראות עיניו.

התערוכה תהיה פתוחה מ־23 במאי צד ה־10 ביוני בשעות 5 אחרי הצה־רים עד 11 בלילה בימי חול, ומאמת השבת עד 12 בלילה במוצאי שבת. דמי כניסה 3 ל"י למבוגר ו־2.50 ל"י לילד.

בעקבות הקונגרס לפסיכיאטריה חברתית, ייערך כנשב סנר — ב־מסגרת מאוטמת יחחר של כמאה מומחים — שידון בהתמכרות לסמים. המושב ייערך ב־28 במאי ויימשך שלושה ימים. ד"ר מילר שגם הוא יו"ר של כינוס זה, יתחה את המיפמוד־יון תוך בחינת אופיים של הסמים, שיטות חינוך למניעת התמכרות ל־סמים, טיפול ושיקום המתמכרים.

הוות יהודית חזקה עשויה אולי להסביר את העובדה כי אין תרבות בינן לבין עצמן; דרכים למניעת אי־בוד לדצת; טיפול פסיכיאטרי; שי־מוש לרע בתרופות; שימוש הלך וגדל בסמים; ההחדקות נוכח השי־נויים הדמוגרפיים והסוציאליים.

הדרך בה חיים האנשים ומתייחסים איש לרעהו, סביבתם, תרבותם ואק־לימה החברתית משפיעים ומעצבים את ההתנהגות האנושית?

הנסיון הרב שיש לישראל בשינוי פני החברה ובתחום בריאות הנפש בגלל גלי העליה מארצות שונות בע־לות הרבגוניות שונות — מעניין ב־מיוחד רבים מהמשתתפים שיבואו מ־חו"ל, אומר ד"ר מילר.

במסגרת הקונגרס ייערכו סימפוז־יונים על אלימות בתוך קבוצות ו־בינן לבין עצמן; דרכים למניעת אי־בוד לדצת; טיפול פסיכיאטרי; שי־מוש לרע בתרופות; שימוש הלך וגדל בסמים; ההחדקות נוכח השי־נויים הדמוגרפיים והסוציאליים.

ארוחות חמות לבתי זקנים גלמודים

100 אלף זקנים באנגליה מקבלים ארוחה חמה הביתה („ארוחות על גל־לים") מדי יום. זה לא כבר יצא ספר הנקרא „ארוחות לזקנים" ש־אינו אלא דו"ח עיבוי על חעידה ש־ערכה המחברת, ב.ר. סטנמון. בקרוב 107 איש ואשה מתוך המקבלים ארו־חות חמות לביתם.

בשאלונים הביאו חזקנים דצתם על טיב הארוחות. כן נבדק הערך המזון של האוכל שהם מקבלים ואי־זה חלק כבלל מזונם מהווה הארוחה החמה.

הד"ח מכלה גם פרשים על אורח חייהם של הזקנים המגנים מתערב־חות ומעלה אחדות מבעיותיהם. בזון ז קנית המזון, בישולו ושמירתו בבית.

כתיבה במכונה
תלמדו היטב ב־12 שעות
בבית הספר למסחר
"ר'מון"
ת"א, דיזנגוף 85, טל. 226017
שיטה עיוורת, מיקום ממשלתי

מיח"א
מחנכי ילדים חרשים, תל־אביב
תצוגת אופנה חגיגית
* גדעון אוברזון
מציג
קולקציית הקיץ 1972
* גוטקס -
בגדי חוף וים
התצוגה תתקיים במלון הילטון תל־אביב
ביום רביעי ה־31 למאי, 1972 בשעה 4.30 אחה"צ.
✶ מחיר הכרטיס —.17 ל"י כולל כיבוד.
כרטיסים לחשיב:
במשרדי מיח"א רח' בוגרשוב 60 ת"א
טלפון: 293-235, 518-231.
כל ההכנסות קודש לשיקום הילד התרש בגיל הרך.

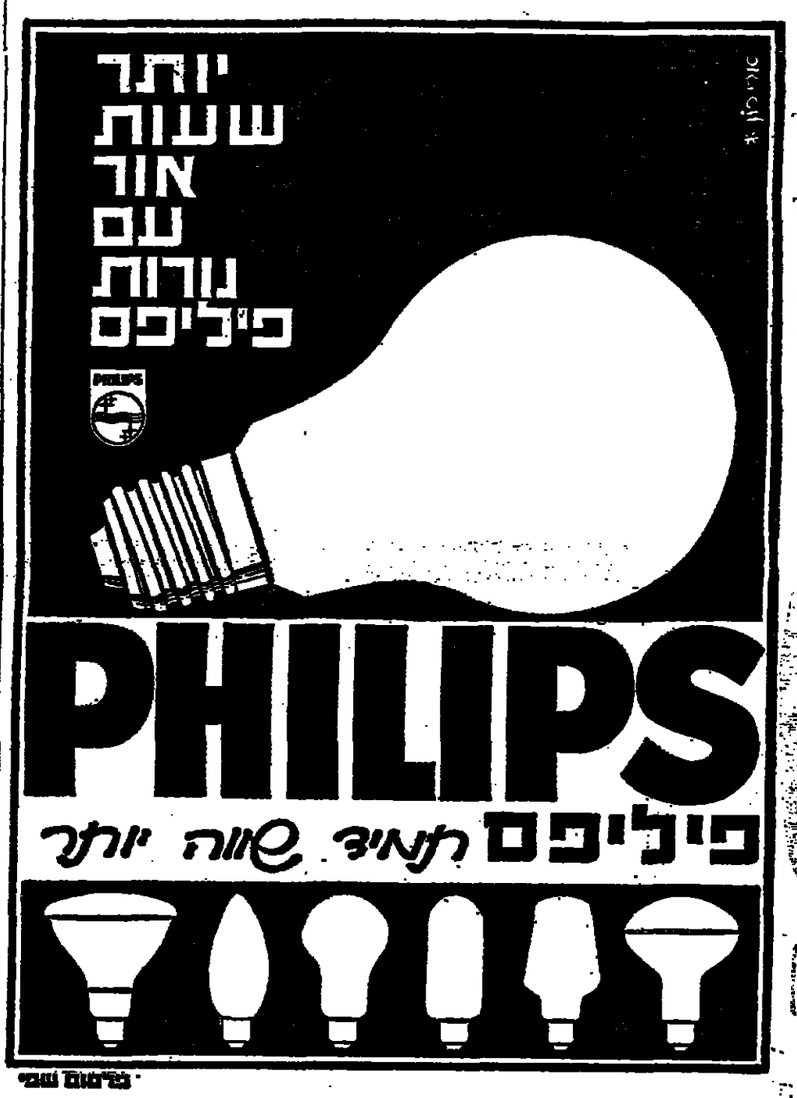

לראשונה ב"בגד עור"
מכירת חיסול המלאי
לרגל שיפוצים והרחבת החנות
הדדמנות בלתי חוזרת
עתה בהישג ידכם — מוצרי
"בגד עור"
המכירה ברח' מונטיפיורי 40, החל מ־9 במאי
בין השעות 8.00-13.00, 16.00-19.00. טל. 622769

השבוע את צריכה
שתי עוגות:
עוגת שבועות
ועוגת שבת
גזרי מודעה זו-ויש לך שתיים נפלאות,
בעזרת קמח אסם תופח מאליו וגלי בזק אסם

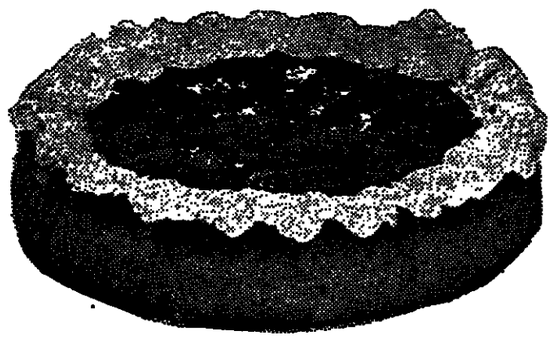

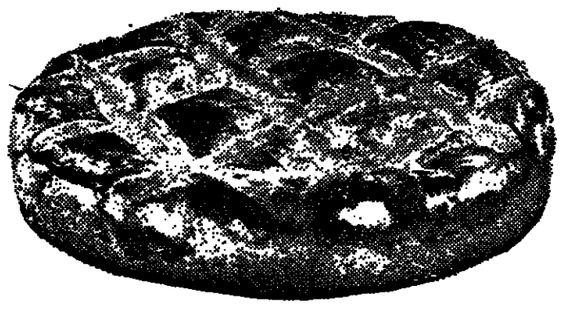

עוגת גבינה
המצרכים הדרושים: חבילה קמח אסם תופח מאליו, ¾ חבילה מרגרינה, 3 כפות סוכר, 2 חלמונים, מיץ מחצי לימון, תמצית וניל.
המלית: 750 גרם גבינה שמנה, 3 חלמונים, ¾ כוס סוכר, 100 גרם צימוקים, ⅓ כוס שמנת מתוקה, קצף מ־5 חלבונים, תמצית וניל.
הוראות ההכנה: לערבב את המרגרינה והסוכר עד שתתקבל בלילה בהירה, להוסיף את החלמונים ולערבב, להוסיף את מיץ הלימון והקמח ולערבב היטב עד לקבלת בצק אחיד.
המלית: להעביר את הגבינה דרך משננת, או להקציף בעזרת מיקסר. להוסיף את שאר החמרים ולערבב היטב. להוסיף את הצימוקים כשהם טמלים בקמח ולערבב. להכין קצף סמיך מהחלבונים, להוסיפו לתערובת הגבינה ולערבב בקלות. לשמן סיר אפיה קפיצי במרגרינה, להפרש חלק קטן מהבצק לצורך קישוט ולרפד בשאר הבצק את הקרקעית והדפנות בעובי שוות. להניח על הבצק את המלית ולקשט בצורות בצק שוות וערב לאפות על אש בינונית עד שהבצק ישתיב.

עוגת תות שדה עם גלי בזק אסם
המצרכים הדרושים: 1½ כוסות קמח אסם תופח מאליו, ½ כוס סוכר, 2 חלמונים, קליפת לימון מגוררת, ¾ חבילה מרגרינה, 1½ קופסת גלי בזק אסם בטעם תות־שדה, או מישמש, 500 גרם תות־שדה או מישמש.
אופן ההכנה: לערבב את הסוכר, המרגרינה, החלמונים, הקמח וקליפת הלימון. ללוש את התערובת לבצק ולהכניס לתבנית משומנת בגובה ½ ס"מ כשהבצק מכסה גם את קירות התבנית. לאפות בדרגת חום גבוהה במשך כ־10 דקות. אחרי שהעוגה התקררה יש להשאירה בתבנית ולסדר מעליה את הפירות. לאחר מכן יש להכין קופסת גלי אסם בטעם המתאים בהתאם להוראות ובעזרתו חם לצקת על הפירות. להגיש אחרי שיתקרר. למאוץ חגיגי אפשר לקשט עם קצפת.

צה טוב-צה אסם

פרסום א. אריאלי

هكذا من الأصل

هكذا من الأصل

„דנית" – הבוטיק של רות ורונית פדרמן במלון דן

מאת דיאנה לרנר

אני רק עושה את ההרצה, אומרת רות פדרמן על הבוטיק החדש, „דנית", שפתחו היא ובעלה סאם פדרמן, לפני ימים אחדים בשביל ביתם רונית. הבוטיק, הרשום על שם הבת, הוא בצד הכניסה של מלון דן בתל־אביב.

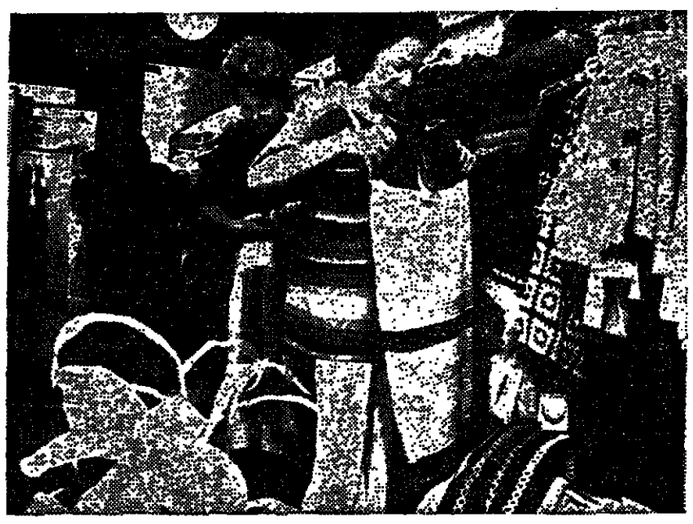

האם רות (בריקע) והבת רונית — הרעיה והבת של שמואל פדרמן מנהל רשת כתי מלון דן בארץ — בעת פירור הבוטיק „דנית" שבמלון דן בתל־אביב אשר יתנהל על ידי האם.

מכל מקום, כל התכנון ורבים מכל בגדים האביזרים שבחנות הם פרי יצירתה של רות פדרמן. שכן הגב' פדרמן היכולה להתהדרות עם הטר־בות שבתופרות המקצועיות, תכננה במשך שנים, גזרה ותפרה בעצמה את בגדיה. בבוטיק ניתן למצוא אוסף בגדים, חלקם באריגת יד וב־סריגת יד (קרושא), חלקם ברקמת יד ובצידים — שמלות עשויות משי בהדפס בטיק; כל אלה עובדו הר־כנו על ידי רות פדרמן בסיועו של שלוש עובדות. אך יש שם גם דג־מים אחדים שתכננו מעצבי אופנה עלית ידועים.

בצד הבגדים ב„דנית" יש חלון ראווה קטן לתכשיטים, אותם בחרה הגב' פדרמן בעצמה. השיקול שהנחה אותה הוא טעמם של תתיירים וטעמם של הישראלים.

התפרנסה כתופרת

רות פדרמן, גבוהה, נאה ולבושה על פי כתבי האופנה האחרונה, מדי־ברת בפשטות ובגלוי על עצמה. היא ילדת צ'כוסלובקיה. ידיה מפידות על פעילות נמרצת. הגב' פדרמן באה לישראל בעליית הנוער ועד גיוסו אין השתכרה למחייתה מתפירה. אני חולה אם אינני עובדת, היא אומרת.

לאחר נישואיה לסאם פדרמן, מנכ"ל רשת מלונות דן בישראל, נ"י הלה את משק „קונרדיף" ואחר־כך עסקה בניהול משק המלון הגדול ביותר — דן. עד היום מסייעת היא למעצבים המקצועיים העובדים בשביל המלון: החל בבחירת צב־עים, אריגים וריהוט וכלה בסידור פרחים בלובי, החדרים ובאירועים מיוחדים כארוחות חגיגיות, החגגות וקבלות פנים. גם היום משכימה רות פדרמן בשש בבוקר כדי לטפל בגן על הגג ליד דירת הגג שלה ולהדר־ריך את הערוגות. את הבישול והאפיה היא עושה בעצמה.

הרעיון לפתוח את הבוטיק עלה ב־צורה טבעית — היא אומרת. בתי רונית ידשה מכני את הענין והכשרון לבגדים וגם היא עובדת קשה. האם נהנית לספר על ההתלהבות שגילה רונית לתפקידה החדש כמנהלת עסק משלה. היא קמה ב־6 בבוקר ועו־בדת עד שעת סגירת החנות כשתיא „חוספת" רק דקות אחדות של מנו־חה פה ושם.

הזמנה למשפר עבודה קפדני

עד שחרורה מהצבא לפני תשעה חודשים, חונכה רונית למשטר קפ־דני של עבודה קשה, אומרת רות פדרמן. בעלי היה קפדן מאוד בכל הנוגע לרונית ואחיה עמי — עתה סטודנט לכלכלה בירושלים. הוא הקי־ציב להם תמיד דמי כיס במידה, ומעולם לא נתן להם כל מה שהפצו, כדי לא לקלקלם.

רונית פדרמן שדוברת ארבע שפות, עדיין לא היתה בחיל. מסבירה אמה: לא רציתי שתיתפס לרפיונות מצחי־קים שנבנסים לראשיהן של נערות רבות כאשר הן נוסעות לחו"ל. אחר כך הן חוזרות לישראל ואינן יכולות יותר לשוב להסתגל לחיים כאן. רצי־תי שילדי יגדלו כמו כל ילד ישראלי אחר.

תמיד ותהיה לה יד בחנות; שכן, רונית מעורה יותר בטעמן של ה־צעירות האופנתיות. אולם, למרות שאין בינינו תמיד הסכמה בתחום האופנה, לא אכפה עליה את דעתי — לפחות אנסה לא לעשות זאת.

את ההזמנות והרכישות לחנות עו־שה בינתיים רות פדרמן. אני רוצה שרונית תחזיק עצמאית בניהול ה־חנות, אולם אחכה עד שתרכוש נסיון ותוכל לנהל אותה בעצמה. אחר כך, אהיה אולי רק אחת מספקות הדגמים לחנות.

ב־כ"ם אלה עוסקת הגב' פדרמן בהכנת קטלוג דגמי אופנה חדישים של יצרנים בחו"ל, על גזרתם וצב־עיהם. לפי הקטלוג יוכלו הקונות ב־ישראל להזמין את הבגד בו יראו.

רות פדרמן נשארת נאמנה לאהבתה — התפירה, היא תפסק כגדים פרי יצירתה לבוטיק של בתה

ילדי חיפה
דאגנו לכם
לתכניות בלוי
בקייטנות
של עיריית חיפה

איחרה להגיש בקשת קיצבה לילדיה – והפסידה

מאת חביבה אבי־גיא

ביטוח משפחות מרובות ילדים רק למורדים?

במשפחה שלה ארבעה ילדים ידר־תר, זכאית האם לקבל קיצבה בעד הילד הרביעי, — 22.50 ל"י לחודש (אצל עובד עצמאי, החל מהילד ה־שלישי), בעד הילד החמישי — 22.50 ל"י לחודש ובעד הילד השישי ולכל ילד נוסף — 20 ל"י לחודש.

את הדרישה לקיצבה יש להגיש תוך שנים־עשר חודש מהיום שבו מגיעה הקיצבה לראשונה, אולם ה־מוסד לביטוח לאומי רשאי לתת קיצבה אף אם נדרשה לאחר המועד האמור.

גימלאות ידני עובדים

המוסד לביטוח לאומי משלם לכל עובד שכיר גימלאות עבור שלושה ילדים בסכום של 17.50 ל"י לילד ראשון ושני ו־22.50 ל"י לילד שלי־שי. אין צורך להגיש דרישה למוסד לביטוח לאומי כדי לקבל גימלאות ילדי־עובדים, וכל עובד מקבל זאת יחד עם תשלום שכר־עבודתו.

מה קורה כאשר משפחה מרובת ילדים לא ידעה על זכותה לקבל קיצבת־ילדים וחלף זמן רב עד ש־הגישה את הדרישה למוסד לביטוח לאומי, דבר הקורה לא לעתים נדי־רות.

האם לא ידעה על זכותה לקיצבה

מקרה כזה אירע לגב' צפורה ויס־מן, אם לחמישה ילדים, שהרביעי מהם נולד בשנת 1965 והחמישי ב־שנת 1969. הגב' ויסמן סבורה בתום־לב, כי בעלה מקבל עם משכורתו את מלוא התוספת שמקבלות משפ־חות מרובות ילדים. היא לא ידעה, כי היא זכאית לקבל קיצבת משפחה ישירות מהמוסד לביטוח לאומי, מ־תאריך הולדת ילדה הרביעי.

מיד כשעמדה על כך, שהיא אינה מקבלת את שזכאית היא לקבל לפי החוק, הגישה בשנת 1970 בקשה ל־תשלום קיצבת משפחה בעד הילד הרביעי, החל מתאריך לידתו בשנת 1965.

המוסד לביטוח לאומי סירב לשלם בעד כל התקופה, בנימוק, כי הבק־שה הוגשה באיחור, אך הסכים ל־שלם לה בעד פרק הזמן משנת 1968. הגב' ויסמן ערערה על החלטה זאת בפני בית־הדין האזורי לעבודה ומ־שנדחתה שם תביעתה ערערה בפני בית־הדין הארצי לעבודה. בית־הדין הארצי פסק ברוב דעות נגד דעתם החולקת של שניים משופטיו. (דיון מס' לא/62, פסקי־דין של בית־הדין לעבודה, כרך ב' עמ' 107).

אין לשלם קיצבה בעד הזמן שבפיגור

הרוב סבר, כי קביעת מועד אחרון להגשת הבקשות נועד לדרבן את הגשת התביעה תוך זמן הקצוב, וזאת משתי סיבות: כדי להקל על המוסד לביטוח לאומי בבדיקת ה־עובדות, סמוך בכל האפשר לתחרוה־שונן וכן כדי לאפשר לו עריכת תק־ציב וייעוד קרנות מתאימות.

בית־המשפט מכיר בכך, כי אין קושי בבירור עובדת לידת הילד ה־רביעי במשפחה ועל כל פנים היא ניתנת לבדיקה עוד באותה מידה שניתן היה לבדיקה לפני חמש שנים. מאידך גיסא, קבע בית־המשפט, כי המוסד לביטוח לאומי עלול להיפגע במימון פעולותיו עקב תביעות ל־קיצבה בעד שנים רבות שחלפו.

לאור שיקול זה בדתה תביעתה של גב' ויסמן לקבל את תקציבה בעד כל הזמן שבפיגור.

דעת מיעוט, אין להתעכש על פיגור הגשת תביעה

בפסק־דין של מיעוט סברו השופ־טים, כי הגב' ויסמן זכאית לקבל את כל סכום הקיצבה המשפחתית עבור כל התקופה. חוק הביטוח הלאומי הוא חוק סוציאלי ואין להעניש את המאחר להגיש את הדרישה. הוא נענש כבר דיו בכך, שהוא יקבל כ־יום את סכומי הקיצבה, כפי שהיו בעת הזכאות ולא את השיעורים שגדלו בינתיים וכפי שהם ביום הג־שת הבקשה.

הנימוק של שופטי הרוב — עריכת תקציב וייעוד קרנות מתאימות — אינו נראה לשופטים שבמיעוט כ־שיקול בהחייה תביעה לתשלום קיצ־בה משפחתית. „החשיבי המוסד ב־סעיף ביטוח זה יכולים על נקלה ל־היערך על פי סקר תחזיות לידה ו־המותה ואין כל הצדקה, בומצית ה־שניה של המאה העשרים, לערכם על סכך תביעות מבוטחים.

יש לשלם קיצבה משפחתית גם לא תביעה

המשפט שניהלה הגב' ויסמן מ־ביא אותנו למסקנה שכן הראוי היה שהמוסד לביטוח לאומי יסגא את הדרך הנאותה לשלם את הקיצבה ל־משפחות מרובות ילדים ללא צורך בהגשת דרישה לכך, ממש כדרך ש־הדבר נעשה לגבי גימלאות ילדי עובדים.

ואילו בינתיים, עד שניתן יהיה לבצע זאת אל לו למוסד לביטוח לאומי לשלול את הקיצבה בגלל איחור בהגשת הבקשה.

בשלילת הקיצבה בגלל גמוק של פיגור הגשת תביעה, מחטיא המוסד לביטוח לאומי את עצם מטרתו של החוק שנועד להיטיב ולהקל על ב־זולם של ילדים במשפחות שנתברכו בילדים רבים.

גן־מועדון בדימונה

מאת סופרת „הארץ"

לקראת שנת הלימודים הבאה עו־בדת עיריית דימונה בשיתוף עם מש־רד החינוך להאריך את שעות הלי־מודים בעשרה גני ילדים, שהם שליש מהגנים בעיר, עד לשעה ארבע ורבע אחרי הצהריים. המדובר בילדי אמ־הות עובדות בגילים 3—4.

שכר הלימוד בגנים בהתבוננות ה־באורכת המכונה גן בדימונה, יהיה 95 ל"י לחודש, כאשר העבודה יהו־הף בסכום של 25 ל"י עבור כל ילד שאמו משתכרת לא יותר מ־550 ל"י לחודש. לגבי אמהות שעבודות ב־תעשיה תהיה ההשתתפות של משרד העבודה ללא התחשבות בגובה ה־משכורה. בגני הבעודון יקבלו הול־דים שלוש ארוחות ויהנו במיטות אחרי הצהריים.

במשך כל השעות בגן יהיו הילדים בגן, תהיה בשקים גנות מוסמכת ר־שותה לגננת. תחכנית מיועדת ל־200 ילד בערך, אך רק בגנים הערכנה ב־עד כמעיים יתברר מהו בדיוק מס־פר הילדים שיבקרו בגני המועדון.

גזפטצ'

יכנן 300 אפשרויות להכנת זר מפטצ' — ברק קר וברקנן מכוסה ערבי. הערבים זה הכוכבים הנדר־לים כל כאלה מרובעים וקרים. להלן מספר אופנים להכנת פרק זה:

גזפטצ' — 1

(6 מנות)

המצרכים: 6 עגבניות גדולות בגלות, 6 שיני שום, 2 פרוסות לחם לבן, 2 כפות שמן זית, 1 כוסית מלח, 1 כפית כמון, 3 מלפפונים ירוקים, תבלינים קרחה.

אופן הכנה: הכינו את הלחם וסחטו הוא רק לגלי את הקרום הקשה. בדרך הכנסתה נקה את הר־עגבניות ואת הכוסם, ערבבו היטב את רסק העגבניות, הלחם הסחוט, השום הכתוש, הכמון, מלח, פלי־פל, כמון, הכנו לחרוזים מלח, פלי־פלה, את העגבניות, לעגולים וקים — את המלפפון הירוק, לקוביות קטנות — את המלפפונים (אם הם מלפפונים מאוד גדולים אין צורך לקלפם). קצבו היטב את הפטרוזי־לינ, הניחו את כל הירקות לתוך הקערה העגבניות ולפני הגשתה ערבו־ב עם הבצל לקוביות קטן.

גזפטצ' — 5

המצרכים: כל מנעמנו כמו 4 מעלה.

אופן הכנה: הכינו את הלחם, קלפו את הקרום וסחטו, הכינו את כל המצרכים פרט לפטרוזיליה הר־בה הירוק לגמרי, מלחו, הוסיפו כוסות מים מבשר, קצבו את הפטרוז־ילינ הירוק בכל ירוק לקוביות. תחבו 3 פיקסות לתוך לחם לקוביות קטנות, שבו בתוכו שמן או מרגרינה עם מעט מלח ותבלין לפני הגשתה הניחו לתוך צון קר בתוך הקרח הכינו בפטרוזיל בכל ירוק ופטרוזיל־ינ קצוץ, את קוביות הלחם הניחו בתוכו עד שיהפכו לגמרי.

היום בטלוויזיה

משעה 9.30 ומשעה 16.35

הסרט

„כך פוקדים ומתפקדים"

מישדר לקראת מפקד האוכלוסין והדיור 1972

אם הנך מעוניין במצלמות ומסרטות מפורסמות, דרוש
Leica M4
EICA FLEX SLR.
CINE CAMERAS SUPER 8 and 16 mm.
Rollei ROLLEIFLEX Rollei 35
רלא מכס
עבור עולים חדשים
להשיג בכל חנות המחקר המובחרים לצלום
הסוכנים
א. קרנר
KARNER
וכנין בע"מ

בבית המשפט המחוזי בתל־אביב־יפו
תיק עזבונות מ
בענין: צוואה המנוח הינריך כהן ז"ל, בעל ת.ז. מס' 36093:
המבקשת: מרתה כהן מבית מרמת־גן, שכון ותיקים, רח' 16, המוצגת ע"י ב"כ עו"ד ר. ציסמן, מת"א, רח' יהודה הל
הזמנה
הריני מזמין בזה כל אדם לו תוך 15 יום מיום פרסום הזמ בבית המשפט וליתן טעם, מד יינתן לגב' מרתה כהן מבית צו קיום צוואה הנ"ל מינוי ע עזבון, על המלצלין, הזכויו חובות המקרקעין של המנוח שאם לא כן, יתן בית המש זה כטוב בעיניו.
דוד הקן,
רשם ביהמ"ש ל

אוהב הים הצי
הקייטנה הימית
של עיריית חיפה
מחכה לך

בבית המשפט המחוזי בתל־אביב־יפו
תיק עזבונות מ
בענין: עזבון המנוח אל־מ
מקה דל, אזר נפטר ביום
ביום אדר תשל"ב ב15.3.1972
עזיאל ד. גרוס מרח' לוי־יצחק
תל־אביב.
הזמנה
להני ידוע כי הגשה לבית ד
מקשה לתתן צו הנכסים ע
ירושת המנוח ז"ל, ולמינוי
לעזבון המנוח.
הנני מזמין בזה כל אדם ל
מוכח תוצאה בעזבון המנוח
להתנגד להחלטת הנ"ל ולמינוי
לעזבון המנוח להגיש לבית
זה את התנגדותו תוך 15 יום
פרסום הזמנה זו, כאם לא
בית המשפט צו כנדרש בענין.
מיום
יוני
רשם ביהמ"ש

הרוצה
בטובת ילדיו
רושם אותם לקייט
של עיריית חי

מקרקעין המבוטחים לפי סעיף 149
התכנון והבניה, תשכ"ה
בבית בזה מודעת, כי מאמר
149 לחוק הנ"ל, כי יוקם
ומבוי — חברת כלכלת לבנין
מגדים, כרחוב הבעל 8, רח
ולהלן — מקרקעין המבוטחים)
לחברת הנ"ל בנכס המדוברת כנ
6136 חלקים מגרש מס
הרלבנטי, המהווים: תוספת שלי
הרלבנטי.
כל הנוגע, הרואה את עצמו
מי אינטרס חוקי בנכסים הנ"ל
בתוספת, הנדרשים בזיקה
לפרטים, המהווים בזיקה
לחוק המקרקעין, בנכסים
מקרקעין המבוטחים, רח' הבעל 36,
בהתנגדות.
ד"ר ר. פדה, ראש
יחיד מועצת הבנ
להסכמן לבניה, ר

תקות שלו
בע"מ
ניתנת בזה הודעה כי ב
30.6.72 בשעה 12.00, והלי
במשרד עורך ד. דאר בת
אחוזה בית 6 בתל־אביב
אסיפת נושים של התו
רה תקות שלום בע
באמיה יבצע לבדוק את
הברה מרצון על יד הנ"ל
כל מי שיש לו תביעה כלפ
נגד החברה בזמן ההנ
באמיה הנ"ל.
דוד יגיו, מנ

הכל בכל בלוח
בלוח
הכפול

חנכת המטבח

SF

חברת „סנפרוסט"

מזכירה למשתתפים בתחרות

מלכת המטבח

כי המועד האחרון להגשת התפריטים הוא

25 במאי 1972

פרס ראשון — 3,000.— ל"י

פרס שני — תנור „אמקור"

פרס מיוחד בסך — 500 ל"י יועבר למטעם שידגיש שימוש במוצרי „סנפרוסט"

שאלוני השתתפות אפשר לקבל בכל לשכות המודיעין לתיירים בארץ או ע"י פניה בכתב אל ת.ד. 2160, ירושלים.

לטיגון, לבישול ולאפיה
„מגד 100"

משרד העבודה
אגף להכשרה והשתלמות מקצועית
מיוחד לנערות
בוגרות י"א י"ב כתות
המעוניינות
לשרת בחיל האויר
משרד העבודה ומועצת המיקלות, בשיתוף עם צה"ל, מקיימים קורסים חדשניים
למכשירנות אוירונאוטית
פרטים והרשמה בכתב הספר לחכרות עד ירושלים 46, יפו, טל. 823526, כל יום בין השעות 08.30—11.00
לשרטוט אוירונאוטי
פרטים והרשמה בכתב הספר לחכרות מקצועית, רח' יצקב 31, רחובות טל. 955296, כל יום בין השעות 08.30—11.00.

לרגליים מזופתות*...
סינטבון SYNTABON
האם יהיו לנו פעם חופי רחצה נקיים?
עד שיהיו — קחו עמכם סינטבון לשפת הים. סינטבון מסיר את כתמי הזפת בקלות, ואינו מותיר ריח.
סינטבון הוא תכשיר ניקוי חזק ויעיל לעשרות פעולות ניקוי.
זכרו איפוא לשמור תמיד מלאי של סינטבון לידכם (ולרגלכם).
(* עם כתמי זפת)
תוצרת ביתר נקה בע"מ המפיצים: חב' עדיקן בע"מ.
סינטבון לכל נכון!

הלוח הכפול — הארץ — ידיעות אחרונות

הפלגות שיט ונופש לחופי הים התיכון

EPIROTIKI LINES

שרות הפלגות שבועי מחיפה לווניציה בכל יום ראשון באניות המעבורת הבנויות במיוחד לתיירות ולהנאת הנוסע - "הרמס" ו"פגאסוס".

הפלגות החל מ- 21 במאי

סיורי חוף בשעות היום בנמלי הביניים - לימסול, אלניה ואנטליה (טורקיה), רודוס, פיראוס, קורפו, דוברובניק, זנציה וחזרה דרך - קורפו, פיראוס, הרקליון (כרתים) ולימסול.

מיזוג אויר ● בריכת שחיה ● מטבח עשיר ומגוון ● חנות פטורה ממכס

בלה את חופשתך וסייר במחירים נוחים לחופי הים התיכון !

סיורי חופים בני 12 יום החל מ-750 ל"י. כולל מסים.
נא לפנות אל סוכן הנסיעות שלך או לסוכנים הכלליים

אלאלוף ושות'

ת"א, רח' אלנבי 94, טל. 610757 - 613389
חיפה, רח' ביאט 6, טל. 667752 - 667753

סיקור בשיחות שנקבע ע"י מנהל אגף הספנות והנמלים "הרמס" - "פגאסוס" שנת הבניה 1950 (ל"ג)

אתה מוזמן לנמוח את מוחך ! — בזוק מהירות קריאתך והבנתך — חיצם !
לאחר מכן תוכל להצטרף לקורס

קריאה מהירה

של מיל"ה המכון הישראלי לשיפור הקריאה
תוכל לעשות זאת : בבית רוטשילד בחיפה
היום, יום רביעי, 17.5.72 בשעה 6.00 בערב
אם רוצים תלמידים לקורסים הקרובים בימי שני וחמישי בין השעות 6 עד 7 בערב
בתל-אביב, בבית ציוני אמריקה. בקרית ביאליק, בבית כץ.

הדסים

כפר הילדים והנוער משדה של ויצו הוקמה בקרה

החלה ההרשמה

של תלמידים חדשים לשנת הלימודים תשל"ג
בתנאי פנימיה

1. לבית הספר היסודי הממלכתי
לכיתות ד—ה—ו
2. לחטיבת הביניים
(במסגרת בית הספר התיכון השש-שנתי)
לכיתות ז—ח
3. בבית הספר התיכון העיוני
עתיד מספר מקומות לכיתות מדע מלבד
הורים המעוניינים לרשום את ילדיהם יפנו מיד בכתב או בטלפון
ויזומנו לשיחות היכרות ולבירור פרטים.
הכתובת: הדסים, דואר הדסים, טלפון: 053-99231 או 053-99252

המוסד לביטוח לאומי

הודעה חשובה למעסיקים !!!

שינוי בתשלום מענק התייקרות ותוספת לבעלי שכר נמוך

(השלמת הכוסה)

תשלום ישיר לעובדים על ידי המוסד לביטוח לאומי

החל מ-1.4.72 ישלם המוסד לביטוח לאומי את מענק התייקרות והתוספת לבעלי שכר נמוך לעובדים שלהם שלושה ילדים ויותר, או כאשר שני בני הזוג עובדים, גם אם אין להם ילדים.

הגשת תביעה אישית

עובדים שלהם שלושה ילדים ויותר, או כאשר שני בני הזוג עובדים גם אם אין להם ילדים, חייבים להגיש תביעה אישית באמצעות המעסיק לסניף המוסד לביטוח לאומי.

תשלום על ידי המעסיק

המעסיקים ימשיכו לשלם את המענק והתוספת לעובדים עם שני ילדים או פחות ולעובדים שבן הזוג איננו עובד.

שיעורי מענק ההתייקרות והתוספת לבעלי שכר נמוך:

תוספת לבעלי שכר נמוך

עובדים ששכרם החודשי עד —425 ל"י יקבלו תוספת לשכרם בסך —25 ל"י; עובדים ששכרם החודשי עולה על —425 ל"י יקבלו תוספת משלימה לשכרם עד —450 ל"י.

מענק התייקרות

עובדים ששכרם החודשי עד —490 ל"י יקבלו מענק בשיעור של —48 ל"י. עובדים ששכרם החודשי עולה על —490 ל"י יקבלו מענק מופחת בשעור של 0.50 ל"י לכל לירה תוספת בשכר עד —586 ל"י לחודש.

התוספת והמענק ישולמו לעובד בתנאי שאין לו הכנסות קבועות מרכוש, ריבית, דיבידנדים, או גימלאות בסכום המעולה על 3,600 ל"י לשנה.

בקשר לשינויים אלה נשלחו למעסיקים אגרות חדשות, וכן טפסים להגשת התביעות האישיות.

אנא, סייעו לעובדיכם למצות את זכויותיהם. בביטוח הלאומי. הגישו את התביעות האישיות לסניפי המוסד לביטוח לאומי בהקדם.

מדינת ישראל — הטכניון — מכון טכנולוגי לישראל
משרד התחבורה — המדור ללמודי חוץ
איגוד המוסכים בישראל

מודיעים על פתיחת סדרת ההשתלמויות

לתיבות הילוכים אוטומטיות

ביום א' 21.5.72

הנושא	שע' לימוד	מועד הפתיחה
שלב א' — ממסרת "בורג וורנר — 35"	30	מאי 1972
שלב ב' — ממסרת צ'קר ("ורנר גיר — 8")	15	קיץ 1972
שלב ג' — ממסרת "פורד C.4"	15	קיץ 1972

הקורסים הנ"ל מומלצים על ידי משרד התחבורה ואיגוד המוסכים בישראל למכוואי רכב.

בדבר פרטים והרשמה: נא לפנות למדור ללמודי חוץ, חיפה, חדר 22א' בבנין הטכניון הראשי בהדר, טל. 667818, 661151
ת.ד. 4959, חיפה.

משרד התיירות

המחלקה להכשרת כח אדם בתיירות

מודיעה על קיום

3 מלגות השתלמות

במינהל בתי מלון בבריטניה

משרד התיירות בשיתוף עם התאחדות בתי מלון בישראל שולח אל צמוד עובדי המלונאות להגיש מועמדותם להשתלמות זו.

המלגות מיועדות לבעלי הכשרה עורמלית במלונאות ונסיון בעבודה מעשית בתפקידי מינהל. שליטה בשפה האנגלית הכרחית.

ההשתלמות תיערך תוך כדי עבודה בבית מלון וותמשך כשנה.

במשך ההשתלמות יינתן מענק קיום לכיסוי ההוצאות במקום.

פרטים והרשמה: המחלקה להכשרת כח אדם בתיירות, משרד התיירות, רחי המלך ג'ורג' 24 ירושלים.

הרשמה המועמדים הסתיים ב-15.6.72.

דרושים צורפים

למפעל אמריקאי-קנדי לתכשיטים לייצוא

מובטחים:
- קידום מהיר
- הנאים סוציאליים מלאים
- השתתפות ברווחים

לפנות של: 764115 ת"א

דרושים מסגרים רחכים

לפנות בין 7.00—16.00 טלפון 925336
משעה 19.00—21.00 טלפון 924431
או לאזור התעשיה המזרחי כפר סבא, למתכת כפר-סבא אחים שחרבי.

אסם

תעשיות מזון בע"מ

לסניפנו בירושלים

דרוש איש מכירות

בעל נסיון במכירה, קבלת הזמנות, באיזור ירושלים, עם רשיון נהיגה לרכב כולל קטנוע.

מועמדים העונים על הדרישות הנ"ל מתבקשים למנות בכתב, בציון תולדות חיים, נסיון קודם, ומשכורת מבוקשת ל"אסם" תעשיות מזון בע"מ, רחוב החשמל 3 תל-אביב, עבור „איש מכירות".

אם את בעלת 10 שנות לימוד לפחות

לאחר שרות צבאי, ובעלת הופעה נאה

אנו מציעים לך תעסוקה כמוכרת עצמאית בחנות של מוצרי צריכה במרכז ת"א.

שעות עבודה נוחות.

לפנות לת.ד. 16284 ת"א עבור "מוכרת עצמאית"

חברה מסחרית ארצית | מתפשת

בתל-אביב

מכוואי רכב

מועמדים מתבקשים לפנות בציון נסיונם המקצועי וגילם לת.ד. 8601, תל-אביב עד ליום 25.5.72.

FIAT

אנו

פותחים בחודש הקרוב את החדיש והמשוכלל במוסכים המרכזיים

מוסך "ניאם" המרכזי בירושלים

●

דרושים לנו

- **מכוואי רכב** מעולים
- **סיכאי** או בחור לאחר שרות צבאי שברצונו להשתלב בסיכאות
- **פקיד מכני** עם ידע רב ונסיון בחרכבת חשבונות מוסכים
- **פקידה כללית**

הנהלת המוסך מעוניינת בהצעות רציניות למסירת שתי מחלקות במוסך לקבלני משנה:
- **מחלקת פחחות**
- **מחלקת צביעה**

המעוניינים מתבקשים לפנות בכתב ל„פיאט" תל-אביב, רחוב יצחק שדה 30 (עבור מוסך ירושלים), או אישית ל„פיאט" ירושלים, רחי שלומציון המלכה 7, בימים ראשון, שלישי וחמישי, בין השעות 1.00—11.00 לפנה"צ 3.00—5.00 אחה"צ למר בלייר.

דרושים מסגרים ועוזרים

לעבודות מזוג אויר
טלפון 720562 שמש

ברמלה

דרושה נקבנית

IBM
לעבודה חדרכה
אפשרי רק בשעות אחהצ ת.ד. 28125 ת"א
(למספר 19)

דרוש

קוון

בעל רכב ונסיון קודם בהתקנת מערכות קשר קווי.

„רדיוסוף" הירקון 55.
אזור התעשיה בני-ברק
ע"י איצטדיון רמת-גן.
טלפון 287112.

למשרד בתל-אביב

דרושה

נערה

בגיל 16 להדפסה
במכונת כתיבה,
טלפון ושליחויות

לפנות: ת.ד. 2583 תל-אביב.

ו.א. קבלני בנין בע"מ

עבודות ציבוריות — קבלנות כללית

מנהל עבודה מעולה

בעל נסיון בעבודות שלד
ימצא אצלנו

מקום עבודה קבוע

ותנאים טובים באיזור ת"א

להתקשר טל. 253509
בשעות 8.00—16.00

למפעל תעשייתי בראשון-לציון

דרוש מסגר סוג ב'

להתקשר טלפון 948416 או ת.ד. 94, ראשון לציון

לביה"ס אורט רמת גן
ע"ש קרינצי
רחוב אריה בן-אליעזר
רמת עמידר, רמת גן,
טלפון: 747478

דרוש ארכיסקס

למשרה מלאה להוראת מקצועות מכניים
מביים לבגרות בנושא הנדון
המעוניינים יפנו למזכירות בית הספר לפי הכתובת הנ"ל.

למפעל גדול בחיפה

דרוש

תמחירן עצמאי

המעוניינים יפנו תוך ציון נסיון קודם
אל ת.ד. 4353 חיפה עבור מספר 241

מודיות מובטחת !

לסריגי ססיל בע"מ

דרושה מרכזנית

עם נסיון קודם בעבודה, ידע בפקידות כללית, הדפסה במכונת כתיבה בעברית הכרחית.

בדבר פרטים נא לפנות לטלפון 52806.

מוסד „נעורים"
מחפש

אחות מוסמכת

לייור במקום

נא לפנות בכתב לכתובת נעורים: דואר נעורים

שמטן, מוצרי סיכה וכימיקלים בע"מ
אזור התעשיה הוד השרון

דרוש

עוזר/ת למנהל/ת חשבונות

נדרשת בקיאות ונסיון קודם
בחישובי שכר וביטוחים

לקביעת ראיון נא להתקשר לטל. 927734.

מילם לבורטורים ישראל בעמ

דרושים

למחלקת האחזקה

- פקיד טכני עדיפות לבעל נסיון של 5 שנים בעבודה דומה.
- עובדי אחזקה מכנית עדיפות לבעלי נסיון.

נא לפנות בכתב, לת.ד. 288 חיפה

המרכז הישראלי לניהול

מניף ירושלים
בשיתוף עם
האגודה הישראלית
למדע המדיניה

ערב דיון

"המשמעויות המינהליות של דו"ח ועדת ויתקון"

ייערך ביום ג', 23.5.72
בשעה 19.30 באוניברסיטה
העברית, בבנין
קפלן, אולם א'
בהשתתפות:
ד"ר י. אדיגס,
אוניברסיטת תל-אביב:
פרופ' י. דרור,
האוניברסיטה העברית:
פרופ' ז. זמיר,
האוניברסיטה העברית.
המנחה: ד"ר י. גל-נור
האוניברסיטה העברית
פרטים והרשמה בטניף
טל. (02)224141
קו פנימי 59; 60

בית יהודי בסרביה

תל-אביב, רח' בני אפרים 228 • טל. 3-770110

„קסם"

טקס הענקת מילגות ומענקי מחקר

החלוקה הראשונה לסטודנטים וחוקרים צעירים — עולים חדשים.

יתקיימו ביום ראשון ח' סיון תשל"ב (21.5.72) בשעה 6 בע' רב ביבית יהודי בסרביה" רח' בני אפרים 228, מעז אביב תל-אביב.

בבית המשפט המחוזי
בתל-אביב—יפו

תיק עזבונות 1935/72

בענין: עזבון המנוחה רחל מושקוביץ קוביץ ז"ל.

המבקש: מרק מושקוביץ באמצעות חברה לנאמנות של בנק לאומי לישראל בע"מ מרחוב יהודה הלוי 30/32, תל-אביב.

הזמנה

להוזי ידע כי הוגשה לבית המשפט בקשה למתן צו המכריז על ירושת המנוחה רחל מושקוביץ ז"ל ולמינוייה של חברה לנאמנות של בנק לאומי לישראל בע"מ למנהלת עזבונה.

כל המתנגד לבקשה הנ"ל יגיש, תוך חמישה עשר יום מיום פרסום הזמנה זו, את טענותיו התנגדותו, ש"אם לא כן יתן בית המשפט צו ר' מינוי נאמנו.

דוד וקן, שופט
רשם בית המשפט המחוזי

הכל בכל כלול

בלוח הכפול

סמוך על הדרג...

אך תן לו שרות מתאים!!

מוסך „יגוע" בהרצליה

מוסך מורשה
לכל המכוניות מתוצרת קדילאק
שימקה, דודג', פלימוט

הרצליה, רח' הרב קוק 22, טל. 982941.

הודעה לציבור הקמפרס

נא להצטייד בתעודת-חבר של המועדון הארצי לקמפינג — המקנה הטבות והנחות — לפני הביקור בחניון — דרך

אגוד הקמפינג בישראל
ת.ד. 154 — חיפה
טל. (04) 520907

התרשמה בחניונים בוטלה

אגוד הקמפינג בישראל

אגוד הקמפינג בישראל.
ISRAEL CAMPING UNION

כנס-ארצי

המועדון הארצי לקמפינג

בחג השבועות (18—20.5.1972) במעין חרוד

כל הבאים לחניון מעין חרוד בחג השבועות חייבים לחיות חברים במועדון (ניתן להרשם בשער — 25.— ל"י למשפחה לשנת 1972).

השתתפות בכנס 7.50 ל"י למשפחה.

אגוד הקמפינג בישראל

שרות אדיב ויעיל —
את התיירות מגדיל !

הסבר פניך לתייר!

עירית רמת-גן

מיכרז מס' 32/72

לעבודות ריצוף ואספקת הזמנים הדרושים
עבור בי"ס „אורט", רחוב אילת ברמת-גן

עירית רמת-גן מכריזה בזה על קבלת הצעות מקבלנים לבצוע העבודות הנ"ל.

המסמכים ותרשים, תנאי המכרז וספסי הצעות המחירים אפשר לקבל במשרד מחי הגסיעות, „גן המלך דוד", תמורת תשלום של 50 ל"י (השלום זה אינו מחזור), בכל יום בין השעות: 12.00—13.00.

כל המעוניין להשתתף במכרז זה יגיש לעיריה הצעת מחירים ב-2 עותקים על גבי הספסים שימסרו לו. ההצעה תוגש במעטפה סגורה והיא תוכנס לתיבת ההצעות במזכירות העיריה, חדר מס' 31, שבבנין העיריה, רחוב ביאליק 35, עד יום חמישי — י"ט בסיון תשל"ב — 1.6.72 שעה 12.00 בצהריים.

על המעטפה יש לציין:
„הצעה לעבודות ריצוף בבי"ס „אורט".

על מגיש ההצעה לצרף ערבות מחאימה בשעור של 5% מהיקף הצעתו, אחרת לא תדון הצעתו ההכרחות בהצעתו. אם הערבות יש להכנים לתוך מעטפה נפרדת, שתצורף במעטפה נוסחת להצעה, ועליה יש לציין: „ערבות למכרז מס' 32/72".

מקרביות מסירות תושבנה:
א. הפקדת מומנים בקופת העיריה;
ב. ערבות בנקאית מבנק מוכר;
ג. המחאה בנקאית מבנק מוכר;
ד. התחייבות כספית של עירית רמת-גן;
ה. מכתב לשעבוד כספים בנמרות העיריה, מאושר ע"י גזבר העיריה.

את ההצעות יש להגיש בהתאם לתנאי המכרז וכל שינוי בו עלול לגרום לבישולן. הרשות בידי העיריה לקבל את ההצעה כולה או חלק ומנה.

בעת הדיון בהצעה תתחשב העיריה ביכולתו הכספית של המציע, ובכושרו לבצע את העבודה, כפי שהדבר נבחן מעבודותיו הקודמות. וכן בחתקו ובנסיונו בעבודות דומות.

אין העיריה מתחייבת לקבל את הצעה הזולה ביותר או כל הצעה שהיא.

ד"ר ישראל פדה, ראש העיריה

هكذا من الأصل

هكذا من الأصل

הלוח הכפול — הארץ — ידיעות אחרונות

המשרד הראשי: תל־אביב שד' רוטשילד 99 (פנת שינקין)
טלפונים: מרכזיה 248905, 230521, 230401
המחיר: יום חול: 55 אגורות למכה / יום ו': 75 אגורות למכה

פרקי היום בתי"ק

- הדליק, לילדים.

המשנה היומית

- כתובות, ג' (ל"ל).

רדיו – גל א

- 6.00 מה טובו אהלי"
- ושיר של יום
- 6.10 התפללות בוקר
- 6.20 שעון מוסיקלי
- 7.05 סקירת עתוני ה' בוקר
- 7.15 זמר זמר לך
- 7.55 אור ירוק"
- 8.10 בוקר טוב
- 10.05 לקראת הבית
- 11.40 לאז תערב
- 12.05 במקצב יומר
- 12.30 בחצי היום — פז' מוזיקה ותרבות

חדשות
רשת ב'
6.05 7.00 8.00 9.00
10.00 12.00 14.00
15.00 16.00 17.00 18.00
21.00 22.00 23.00 24.00
01.00

חדשות בלועזית
רשת ד'
באנגלית:
7.00 13.30 20.30
צרפתית:
7.15 14.00 20.45

8.10 קונצרט בוקר — ווי ואלרי: קונצרטו לכינור ותזמורת (ואלרי פיבה — בכורה). פוצארט, לאמאסה יובלאמה, ק. 165 (מצרה); בריטן: 5×5 קונצרטו בוקר — הקומפוזיציה לרוזנוורלד (שקלת הדרגנו הדרגנרי ו' תזמורת הקונצרטבאו" כר אמסטרדם, בנצוח ברנשטיין. 10.05 „נגינה ב' צמוד": מנחם בלוך־יר ג'ון, דניאל הקסמר (פסנתר) — מוצארט: טוקאטה ב' קיבסול מבור לכנור ולפסנתר, ק. 454; י. ס. באך: סויטה צרפתית בסול־מינור מוזאן; סונטה בלה־מינור לכנור ולפסנתר, אוטוס 105; 11.08 שיר ומזמון 11.15 שידורים לתלמידים בבתי"ס היסודי: פרשיות בתולדות הישוב: 12.15 שידורים לתלמידים בבתי"ס היסודי דיים: אנגלית למתקדמים: 14.10 לאם ולילד — 14.35 לעבודות — „תשלולי ע"ת הקמתנו" (ג) מרדכי שוקן הכלל עת החתול" (ג) מרדכי שוקן „לחמתם" לילדים הגדולים: ד) „לחמות המאבר־מרי" ה' בר לאיס; 15.05 דבר דבר ובריבוריו; 16.04 רגע של עברית; 16.05 „בר הדברים המצוינים ביותר לעברית" 16.10 16.10 פנ' הערבי הלכלי; 16.30 התקונות הסיכסולית בשלה רשות־הסיורה. כנסה: מנדי אלון (מקבוץ); אורארד בר אד (מקבוץ); ביבינאנ נוד הבאל (מפא"ם) — מרדכי כהן; ביקבוניטים, מוצאפרט רוגצ'ובו לבמבר ולהתמודד. 17.03 „בלילה": „לילות מחוור הבלבל" ר' בוסקוביטש מס' מן גולד; בוסקוביטש מס' 18.05 עזיה הלוי אלון מסבר על נוף הארץ; 18.10 בוסקוביטש הבטרות; 18.30 הכנסה ה' ויסיה; 18.35 הלהקה; 19.00 הרצאה: הבוגר הזוגי; 19.30 מוסיקה לעיה; 19.40 פרקי מוסר מאת ר' יעקב קרוליץ; 20.00 „מרכזיות" ר' ד' בוסקוביטש; 21.30 „עולם הבמה" ר' ד' בוסקוביטש; 22.00 „אדם קרוב" — מחזה מאת ר' בוסקוביטש; 22.30 „הרבה מאד" — מחזה מאת ר' בוסקוביטש; 23.00 „הבוקר הבא" — מחזה מאת ר' בוסקוביטש; 23.30 „הבוקר הבא" — מחזה מאת ר' בוסקוביטש; 24.00 „הבוקר הבא" — מחזה מאת ר' בוסקוביטש; 01.00 „הבוקר הבא" — מחזה מאת ר' בוסקוביטש.

תורנויות בתי חולים

תל־אביב
- הרמה: ר' בוסקוביטש, 28056.
- מכון הכרמל: „אקבוריר" ר' הרשון, ר' בוסקוביטש.
- מרכז הרפואה: „הרבה הבריה" הרבה שיון 40, מל' 51178, ר' בוסקוביטש.
- רמת־גן: הרמה, בצלמון הרב, מל' 17000.
- בני־ברק: הרמה, בכר חיי שונים.
- בתים הולון: נאות דוד, הולון, אילת 30, ר' בוסקוביטש.
- רמת־גן: מרכז, רמלה, ר' בוסקוביטש 13, מל' 961387.

הודעות

- הון התכנון והבניה: הבטלה־1965. מרחב הכנון מחוזי נהניה. הודעה בדבר אישור שינוי הכנית מפורט מס. נמ/מק/מ הודעה זו תחתם לפניה 117 להוק הו הבנון והבניה, הבטלה־1965 כי הועדה המחוזית לתכנון ובניה, מחוז המרכז, הליר מה מאישור כל הבנים, לפי אחר שינוי הכנית מפורט המתואר: שינוי הכנית מפורט מס' נמ/מק/מ/מ/מ

הודעות לציבור

מכרז מס׳ 375
מכירת אבקת חלב
בשקים קרטון

כשרד הסחר והתעשיה, הסחר הממשלתי מודיע על מכרז למכירת 60 טונות ב־ערך אבקת חלב בשקים קרטון מהמחסנים בירושלים, חיפה תל־אביב ובאר־שבע.

ניתנת האפשרות להציע לרכישת אבקת חלב חד״ל גם מטויות חלקיות במפורט בי מופס להגשת ההצעות.

את המפרטים להגשת ההצעות, כולל תנאי המכרז, אפשר להשיג במשרדנו בתנאים הבאים:—

ירושלים רח׳ אגרון 30, שרותים מסחריים.

תל־אביב: רח׳ מאיר״ה 76, השרותים המסחריים.

חיפה: רח׳ העצמאות 82, השרותים המסחריים.

באר־שבע: רח׳ הרצל 118, המכרז המחוזי.

את ההצעות יש למסור ב־מעטפות סגורות לחדר מס. 20, בנין פלס, רח׳ אגרון 30, ירושלים (ת״ד 299).

המועד האחרון להגשת ה־הצעות הוא יום ג׳, 30.5.72 שעה 11.00.

אין המשרד מתחייב לקבל את ההצעה הגבוהה ביותר או הצעה כלשהי.

ב׳ לימור
מנהל הסחר הממשלתי

מכונות תעשיה

● מכונות רקמה „קורנלי״ (מסבוי) למכירה, פלפון — 051-23204.

כלי־רגיה

● מסגרים מובחרים בדר־גות מחיר שונות יותר מן הבינון לצרכנו: בטשטיין, מסיגווי אגד מאנט, הגלה, שוסל, מלכר, רוגרס, קראר מר. גם יבא פסור מסיסים. פנה לביחמ״ם חשקעתי קליינמן, ירושלים, בורש 2, טל׳ 236796, ת״א, ומנהוף 86, טל׳ 222058 ר״ג, ירון, הרצל 54, טל׳ 743721.

● למכירה אורגנו דרקומתי במחיר הזדמנותי לרגל נסיר עה לחמ״ל, טל׳ 880547 בת־ים, השלוחה 3.

ריקודים

● בראנוך לקבוד ריקודים: תחיה 82756 הינה ותמכל פרטים.

טפטים

● ב.י.מ.מ. רשתנו תבצע בעזרה הדבקת טפטים מכל הסוגים, עבודה אחראית, בר־צית מהיר מחירים מכירים, טל׳ 534533, 4—5.

חיות בית

● גוריאר (רודים גרמנים) למכירה, טלפון 531542, ירוד שלום.

מי מצא?

● אבדה פוליסת ביטוח חיים מספר 406061 ע״ש מויאל יצחק ובזה מבוטלת.

למפעל המשיתי
דרושים:
1. מכונאי אחזקה
2. פקידה כללית למנהל
— הנאים מובים —
טל: 37967 — 31928

דרוש מכופאי
בעל רשיון!
להפעלת ענורן נייד לוריון
טל. משעה 16.00־07.00
04־723018
משעה 17.00 04־714148

דרושה
ספרית
מתקדמת ותדמידה
כלון פייר
ת״א בן־יהודה 63

לביי״ס תיכון מקצועי בגבעתיים
דרוש מורה
למתמטיקה פיסיקה
בכשרה מלאה
לשנת הלימודים תשל״ב
מורים בעלי נסיון יפנו לת״ד 840, גבעתיים.

דרושה כתבנית
טלקס עברי
לעבודה במשמרות בלשכת העתונות הממשלתית בתל־אביב.
● נא לפנות בשעות העבודה, רח׳ איתמר בן־אבי 9, תל־אביב, חדר 16 טל. 111—258.

דרושה
שרטטת חשמל
לפנות קצנשטיין, אדלר ושות׳ בע״מ
ת״א דרך פ״ת 37
טלפון 623769 614672

לעשות כסף פירושו לעשות את החיים קלים יותר!
אנו מכשירים אותך לכך תוך זמן קצר:
הכנסה נכבדה, כתמורה לעבודה דינמית ובלתי שגרתית
הייה סוכן ביטוח
פנה אל ת. ד. 1334 ת״א
עבור סוכן ביטוח

לחברת ביטוח גדולה
דרושים
1. עוזר סניף חדלון
2. עבור סניף כפר־סבא
3. עבור סניף גבעתיים
פקיד/ה להנהלת חשבונות
הכישורים הדרושים: ידיעת הנהלת־חשבונות, נסיון של שנתיים לפחות, השכלה תיכונית
4. לסניף באר־שבע
מנהל חשבונות
הכישורים הדרושים: נסיון של 5 שנים לפחות, סוג ג׳—ד׳ בהנהלה
5. לסניף תל־אביב
פקידת כח־אדם
הכישורים הדרושים: הדפסה במכונה עברית, נסיון בעבודות מזכירות, כושר ארגון ובצוע, השכלה תיכונית. לבעלות נסיון קודם — עדי־פות.

נא לפנות בכתב־יד בציון קודות חיים ותרשים על נסיון קודם לת. ד. 7095 תל־אביב, עבור מס׳28.
— סודיות מובטחת —

המועצה המקומית גדרה
מיכרז לקבלת עובדים 5/72
המועצה המקומית גדרה מכריזה בזאת על משרה פנויה של:
מזכיר הועדה החקלאית
(חצי משרה)
בדרגה: י״א (26 נקודות).
היאור התפקיד: נהול וריכוז כל פעולות הועדה החקלאית כולל הדפסות, היוק וכו׳.
דרישות המשרה: כשר מינהלי, השכלה תיכונית, נסיון לנהל מו״מ עם מוסדות, כושר מגע עם קהל, ידיעות וחכרת עבפי החקלאות השונים חוקי העזר הקשורים בהם, ידיעת השפה העברית על בוריה, נסיון בהדפסה על מכונת כתיבה.
בקשות למכרז הנ״ל יש להגיש למזכיר המועצה עד יום 28.5.72 בשני עותקים ובצרוף קודות חיים והמלצות כמקובלת עבודה קודמים.
טפסים מיוחדים להגשת הבקשות אפשר להשיג במשרדי המועצה המקומית ובמינהלים המחוזיים הנפותיים של משרד הפנים.
שלום כהן, ראש המועצה

דרושה כתבנית
טלקס עברי
לעבודה במשמרות בלשכת העתונות הממשלתית בתל־אביב.
● נא לפנות בשעות העבודה, רח׳ איתמר בן־אבי 9, תל־אביב, חדר 16 טל. 111—258.

ב׳ לימור
מנהל הסחר הממשלתי

מכונות תעשיה

● מכונות רקמה „קורנלי״ (מסבוי) למכירה, פלפון — 051-23204.

כלי־רגיה

● מסגרים מובחרים בדר־גות מחיר שונות יותר מן הבינון לצרכנו: בטשטיין, מסיגווי אגד מאנט, הגלה, שוסל, מלכר, רוגרס, קראר מר. גם יבא פסור מסיסים. פנה לביחמ״ם חשקעתי קליינמן, ירושלים, בורש 2, טל׳ 236796, ת״א, ומנהוף 86, טל׳ 222058 ר״ג, ירון, הרצל 54, טל׳ 743721.

● למכירה אורגנו דרקומתי במחיר הזדמנותי לרגל נסיר עה לחמ״ל, טל׳ 880547 בת־ים, השלוחה 3.

ריקודים

● בראנוך לקבוד ריקודים: תחיה 82756 הינה ותמכל פרטים.

טפטים

● ב.י.מ.מ. רשתנו תבצע בעזרה הדבקת טפטים מכל הסוגים, עבודה אחראית, בר־צית מהיר מחירים מכירים, טל׳ 534533, 4—5.

חיות בית

● גוריאר (רודים גרמנים) למכירה, טלפון 531542, ירוד שלום.

מי מצא?

● אבדה פוליסת ביטוח חיים מספר 406061 ע״ש מויאל יצחק ובזה מבוטלת.

למפעל המשיתי
דרושים:
1. מכונאי אחזקה
2. פקידה כללית למנהל
— הנאים מובים —
טל: 37967 — 31928

דרוש מכופאי
בעל רשיון!
להפעלת ענורן נייד לוריון
טל. משעה 16.00־07.00
04־723018
משעה 17.00 04־714148

דרושה
ספרית
מתקדמת ותדמידה
כלון פייר
ת״א בן־יהודה 63

דרושים
עוזבי קיבוץ
לעבודה במסעדה ובמטבח
באזור ים־המלח
* הנאי שכר מובים * דיור בשקום
* אפשרי הנות נשואים ללא ילדים
נא לפנות בכתב בצרוף קורות־חיים ונסיון קודם לת.ד. 2306 תל־אביב עבור מס׳ 55.

ברית הפקות
דרושים
מבקרי חשבונות מנוסים
לעבודות בקורת באזור חיפה
קיומה אפשרית של התבחות
לפנות בכתב (בציון המשכירת המבוקשת) ת.ד. 7151 תל־אביב. — סודיות מובטחת.

רשות הנמלים בישראל
הודעה על משרה פנויה
תואר המשרה:
נתב
מכרז מס׳: 72.
הדרגה: ** לפי דירוג נתבים
היחידה: נמל אשדוד.
מקום העבודה: * אשדוד.
הערות: * חובת המגורים באשדוד.
** שכר יסוד כשולב —858 ל״י ובנוסף התוספות הנהוגות בדירוג זה, בהתאם לנס־פח הנתבים להסכם הקיבוצי המיוחד לעובדי רשות הנמלים.
בקשות למכרה זו יש להגיש למשרד הראשי של רשות הנמלים בת״א, לא יאחר מיום 28.5.72.
בדבר פרטים נוספים ולצורך קבלת ספסי בקשה יש לפנות בע״פ או בכתב, למדינען — רשות הנמלים, דרך פתח־תקוה 74, ת. ד. 20121 תל־אביב.

לחברה להוצאה לאור ופרסום
העוסקת בהוצאה לאור, עתונות ודפוס
דרוש
מנהל מסחרי
לפנות בכתב לת.ד. 28164 תל־אביב

לחברה ארצית גדולה
דרושות כתבניות עברית
יש להתקשר לטל. 264221 ת״א
מחי המנגנון.

לחברתנו בראשון לציון
דרושים
בחורים צעירים
אחרי שירות צבאי
לעבודת מעבדה הקשורה בתיקון מוצרים ומתן שירות ללקוחות
יוקרפו בהגרי ב״ש מקצועי אשר ישתלבו על השבון המפעל.
מעמדים בעלי רשיון נהיגה מתבקשים לפנות בצרוף קורות חיים לת.ד. 3336 ירושלים עבור „טכנאי״.
סודיות מובטחת.

עירית גבעתיים
מכרז מס׳ 15/72
למשרות פסיכולוגים
בתחנה הפסיכולוגית העירונית
עירית גבעתיים מכריזה בזה על 2 חצאי משרות פנויות כלהלן:
½ משרה של פסיכולוג בדרגה MA במגמה חינוכית או קלינית.
½ משרה של פסיכולוג בדרגה MA במגמה חינוכית לגיל הרך. (משרה זמנית לשנה אחת) המעמדים נדרש נסיון בתחנה פסיכולוגית של שנה אחת לפחות.
על המעונינים להציע את מועמדותם בכתב יד עם פרוט תולדות חיים, בציון מיוחד על השכלה, הכשרה מקצועית ונסיון בעבודה. רצוי לציין שמות ממליצים.
את הבקשות יש לשלוח אל מנהל המנגנון בעירית גבעתיים עד יום ה׳ 25.5.72.
קובא קרייזמן ראש העיריה

דרושה מזכירה - כתבנית
למשרד עו״ד
ליום עבודה מפוצל
למעסקת המתאימה — מובטחת תנאים מובים.
לפנות טל: 613989.

דרושים לנו
שרטטי קונסטרוקציות
נא להתקשר לפרטים 263691
בין השעות 8.00 — 17.00

דרושים מיד
נהגים
עם טנדר דבל קבינה
לפנות אישית: „המעביר״
בן יהודה 206 תל־אביב בין השעות 18—8

לחברת
השמירה
דרושים
גברים ונשים
לעבודה בטחונית השובה, מעניינת ואחראית, בנמל התעופה לוד
הכישורים:
* מעל גיל 20,
* נכונות לעבוד במשמרות.
* ידיעה מספקת בדיבור בשפות אנגלית ועברית.
* שפות נוספות — יתרון.
למתאימים תנאי עבודה טובים. קיומות אפשריות קידום.
—■—
הנתנים לנתונים יפנו אישית למשרדנו ברח׳ בן־יהודה 77 תל אביב, בשעות 8.00—13.00; 15.00—18.00
*
פנויים בכל רחבי הארץ.

שמירה * אבטחה * חקירות
מערכות אזעקה

באפשרותך להרוויח
למעלה מ־1.000 ל״י לחודש
(גם כעבודה נוספת)
בחולון ובסביבות תל־אביב
העבודה דורשת כשר הליכה של כ־2—3 שעות ביום וידיעה מסיסית בקריאת אותיות לועזיות העבודה קבועה ובכל יכות השכנע גם כשעות הפנאי שלך מתאים גם לפנסיונרים(יות).
פנה(י) לקביעת ראיון לטל. 30344, 03־33838.

אפשרויות חדשות בנמל אילת

עם גידול תנועת המטענים דרך נמל אילת, דרושים בנמל עובדים עד גיל 32
אחרי שירות צבאי ובעלי כושר גופני מעולה למקצוע הסווארות.

נמל אילת מציע לך:
* עבודה קבועה ומסודרת במפעל דינמי עם סיכויי קידום בעוד״ד * בתקופת הנסיון מגורים בבית נמלן (מלון) עם ארוחות, תמורת תשלום מינימלי * בשנה הראשונה זכות של 8 טיסות לתל־אביב וחזרה, על חשבון הנמל * עזרה כספית ברכישת דירה בתוספת הלוואה ל־10 שנים (יש צורך להמתין בתור לקבלת דירה באמצעות עמידד באילת) * הנחה בסל הכנסת ומס אחיד * חינוך תיכון חינם לילדיך.
* למחוסרי נסיון בעבודת נמלית ותינתן הכשרה מתאימה והדרכה בנמל אילת.

המעוניינים לעבוד בנמל אילת ולחשתקע בעיר, יפנו אישית למשרד הראשי: רשות הנמלים, בית מעיא, דרך פתח־תקוה 74, ת״א (מול בית מעריב) קומה 11, חדר 1121 בכל יום ששי, בין השעות 9.00—12.00 ויביאו עמם תעודת זהות ופנקס מילואים; ניתן גם לפנות בכתב למדור כח אדם, נמל אילת, ת. ד. 37, אילת.

הדסה - נעורים
בית הספר המקצועי
לשנת הלמודים תשל״ב
דרושים
מהנדסים, הנדסאים או טכנאים לתפקידי הוראה והדרכה במקצועות
אלקטרוניקה — שרטוט מכני ומכנולוגיה
שרטוט בנין — של המתבת
שרטוט מכונות — חשמל רכב
מכונאות כמוסים
מועמדים מתבקשים לפנות בכתב בציון השכלה ונסיון למי המתבנה:
הדסה־נעורים, דאר נעורים.

כור מתכת בעים
למפעל מרכבים פתח־תקוה
דרוש
מנהל חשבונות
וקופאי סוג ד׳
עם נסיון בתעשיה
לפנות: מנהל כח־אדם, ת.ד. 825 ת״א, או טל. 913044.

דרושים שרטטי־בנין
אדריכלות * קונסטרוקציות
לפנות אל כתובת תפקיד לפנה 22440, ת״א, בתל־אביב 351

ל„הארגז״ בע״מ
רח׳ גיבורי ישראל 94 ת״א
דרושים
* **טכנאי יצור**
בוגר ביי״ס מקצועי
* **פקיד/ה**
* **נער/ה**
לפני צבא

עירית קרית־אתא
הודעה על משרות פנויות
עירית קרית־אתא מודיעה בזה על משרות פנויות כמפורט להלן:
א) עובד(ת) מעד לטיפול בילד ובנוער
ב) עובד(ת) מעד לטיפול במשפחה
ג) פסיכולוגים לשרות פסיכולוגי חינוכי לשרות בתי הספר
דרישות התפקיד:
לגבי סעיפים א) ו־ב):
עובד(ת) כשיר(ה) לעבודה מוצאלית, או בוגר(ת) אוניברסיטה בפקולטה לעבודה מוצאלית.
לגבי סעיף ג):
בוגר אוניברסיטה בפקולטה לפסיכולוגיה.
יתרון מועמד בעל תואר שני עם נסיון, של שלש שנים לפחות. בעבודה בתחנה פסיכולוגית חינוכית.
הדירוג יקבע בהתאם לכישורי המועמדים ותואריהם.
● המעונינים במשרות הנ״ל, יגישו הצעותיהם ב־כתב־יד למזכיר העיר, בצירוף העתקי התעודות וקיפור תולדות חיים, לא יאחר מיום י״ג סיון תשל״ב (26.5.72) בשעה 12.00.
צ. דרור, ראש העיריה

מפעלי ים המלח בע״מ
דרושה
נקבונית י.ב.מ.
עם נסיון בניקוב של שנתיים לפחות
מועמדות מתאימות מתבקשות לפנות בכתב למחלקת אדמיניסטרציה וכח אדם ת.ד. 75 באר־שבע.

למפעל מחכת גדל בירושלים
דרושים
* **חרט מעולה**
לעבודת חרטות ממחלקת המבלטים והאחזקה של המפעל
באים בחשבון אך ורק מומחים בעלי נסיון רב בחרטות.
* **מבלטן מנוסה**
לעבודה במסגרת המבלטים של ה־המפעל
נדרש נסיון קודם בעשיית מבלטי חיתוך, כבישה ומשיכה.
* **מכשירן**
לעבודות אחזקה וטיפול במתקני פיקוד השמליים, מתקני קיטור ומתקני ייצור שונים
יועדף מומחה בוגר ביי״ס מקצועי במגמת מכשירנות עם נסיון בעבודה
תנאי שכר מובים מובטחים
מועמדים בעלי נסיון מתאים מתבקשים לפנות בכתב ולציין קודות חיים ונסיון קודם לת.ד. 719 ירושלים.
סודיות מובטחת.

ל.ש. פרידמן בע״מ
ירושלים
דרושים
לעבודת משמרת בוקר בלבד
עובדי ייצור בלתי מקצועיים
אשר יוכשרו במפעל לעבודות ייצור שונות
באים בחשבון גם נערים לפני גיום צבאי.
המעוניינים יפנו אישית למחלקת המנגנון במפעל בגבעת שאול או טלפונית 524161
סודיות מובטחת

א.א.י.ל ישראל בע״מ
תעשיות אלקטרוניקה
עובד מחכת
אתה דרוש לנו
★ **מסגר מכני מעולה**
לעבודות פח ותיקון מכשירים אלקטרוניים
★ **מסגר כללי מעולה**
★ **כרסם מעולה**
★ **מסגרים כלליים**
★ **מסגרים - חניכים**
הנאים מובים למעמדים המתאימים.
נא לפנות בכתב או טלפונית 782141, 787131 אל מחלקת כח־אדם (בציון המשרה המבוקשת) רח׳ מבצע קדש 48, בני־ברק
סודיות מובטחת!

למפעל לגומי
דרושים
עובדים
למכבשים
לפנות לטלפון:
260753 או 255980.

דרושה
שרטטת
או
מעצבת־פנים
לקבלת פרטים נא לפנות טל: 233011
תל־אביב

למפעל בטחוני באזור תל־אביב
דרושים
* **טכנאי מכונות**
לעבודות מכניקה עדינה.
* **טכנאי מכונות**
לעבודות מכניות ליחוד אלקטרוני.
* **חרט**
לעבודות מכניקה עדינה.
* **כרסם**
לעבודות מכניקה עדינה.
תנאים מובים לאנשים מתאימים
● נא לפנות בצרוף פרטים מלאים, קודות חיים ונסיון בעבודה לת.ד. 25034 עבור „אי״ל״ לשם קביעת ראיון

משרד התקשורת
ברחובות, אשדוד וראשון לציון
דרושים דוורים/ות
לעבודה במשרה מלאה או חלקית
הנתנים הדרושים:
● השכלה יסודית
● קריאת אותיות למיניות
● כושר בריאות מתאים
● פרטים נוספים ניתן לקבל בבתי הדואר ברחובות אשדוד וראשון לציון כל יום בין השעות 8.00—14.00.

במוסד לביטוח לאומי בתל־אביב
דרוש פקיד שיקום
(2 משרות)
הדרגה: ה־ד׳ ממ״ש.
תיאור התפקיד: טיפול בשיקומם של נפגעי עבודה וספר.
הכישורים הדרושים: — בוגר בית־ספר לע־בודה סוציאלית או בעל תעודה אקדמאית במקצו־עות פסיכולוגיה או סוציולוגיה;
— נסיון בעבודה סוציאלית (רצוי נסיון בעבודת שיקום);
— ידיעת השפה העברית על בוריה; רצוייה ידי־עת שפות נוספות.
— כושר הבעה בכתב ובעל־פה.
— כושר לעבודה עם מוסדות בקהילה.
הערה: במשרות מתפקים עובדים על פי חוזה מיוחד.
בקשות כצרוף העתק העדות והתואר האקדמאי ושירות הנסיון בעבודה יש להגיש כמוסמס 1061 — מוסם בקשה למשרה פנויה, למחלקת כח אדם בשכר למיסוח לאומי, שד׳ וייצמן 13, ירושלים, עד תאריך 28.5.72.

هكذا من الأصل

هكذا من الأصل

„הצילו!!"

מכתבים למערכת הארץ

דה־גול על ישראל

בראיון החודש עם מר יצחק גבון, מי שהיה מועמד ליריב הכבסון, ש־שודר בשבת 13.5, סיפר המרואיין על שיחה ששוחח מר דוד בן־גוריון ב־שעתו עם הגנראל דה־גול, שבמהל־כה אמר נשיא צרפת:

Vous êtes nos allies et nos amis (אתם לנו בעלי ברית וידידים).

מר גבון, שהשתתף בפגישה כמר־כירו האישי של מר בן־גוריון, לא נתן פירוש משלו למשפט זה, אך מת־קבל הרושם שהוא ראה בדברים אלה ביטוי לאהדתו של דה־גול לישראל כבעלת ברית וידידה של צרפת.

עם כל הכבוד שאני רוחש למרר־איין, שלא לדבר על האיש שאליו גילוה, יודשה לי להביע הסתייגותי מהגדרה זו של כעמדה של ישראל בעיני צרפת, השאולה מהביטוי ה־לאטיני Socii et Amici Romae שהיה מקובל ברומי של ימי הרשוב־ליקה ושמשיקף את היחסים בין המדי־נה הריבונית (רומי) לבין מדינה ה־חייבת לשלום לה מס. מלים אלה שימשו כהגדרה ליחסים בין רומי ל־אותם מלכים ונסיכים שמתוך לגבר־לות איטליה, אשר נכבשו על ידה או שהסכימו לראות ברומי את הגורם ה־מבריע את גורלם ואת גורל העולם הידוע באותה תקופה.

אין להניח שהגנראל דה־גול, שגדל על ברכי גדלתה של צרפת, הכוללת גם את המושגה של גדלת רומי, השתמש בביטוי כבר־אסוציאציות זה בהיסח הדעת. מן הראוי היה לדעת, אם מר בן־גוריון שהעמיק בחקר ה־עולם העתיק, עמד באותו רגע על משמעות הדברים שהשמיע דה־גול או שמא הבין את הגרמז רק לאחר מכן, כאשר דה־גול הפסיק לדבר ב־רומים על מדינת ישראל ונתן ביטוי ברור למדיניותו, אפילו לאלה שאינם בקיאים בהיסטוריה של רומי ויוון, בהטילו אמברגו על משלוחי נשק ל־ישראל.

יצוין כי הביטוי Socii et Amici Romae אמנם חייב את המדינה הקשורה ברומי לתשלום מס, אך לעומת זאת במקרה הראשון שבו מופיע משפט זה להגדרת היחסים בין רומי, למאסיניסה בשנת 201 לפ־ני הספירה, אישרה רומי למאסיניסה תחזוקה בכל השטחים שכבש בצפון אפריקה ללא עזרתה, לאחר המעשה. במקרה של ישראל, לא נתן גנראל דה־גול אותו פירוש „ליבראלי" ל־משפט הניזכר. ייתכן שעל ידי כך היה נאמן לרוח הדברים כפי שהוא־כתוב אליהם הרומאים לפני יותר מ־2100 שנה, שכל הזכויות מובטחות למעצמה הגדולה (במקרה זה צרפת) ואף זכות לא שמורה ל„קליינטי", ב־מקרה דנן ישראל.

ד"ר מרים הלוי
רמת־גן

גילגולי הגלולה

בתגובה למספר מאמרים מגמתיים מאת מבקר הקולנוע של „הארץ" יוסף שריק, הנני רוצה להעמיד את הכתוב על אי־דיוקים בעובדות.

הסרט „42.6" על חייו של דוד בן־גוריון, אותו ביימתי, לא ניתנה על־ידי פסטיבל ברלין, אלא הוצג במדור אינפורמאציה באותו הפסטיבל וב־המלצת הנהלת הפסטיבל עצמה. כך נהגו בעבר לגבי סרטים על צ'ארצ'יל, אדנהאוּאר וכו'. אותו הסרט הוקרן בתל־אביב ארבעה שבועות ולא שבו־עיים.

מחיר הסרט „42:6", לא חרג מן המחירים של כל סרט אחר מהסוג הזה, בכל מקום בעולם. מר שריק כותב במאמר אחד שהסרט עלה חצי מיליון דולר ובמאמר אחר הוא כ־מעט מכפיל את הסכום, באומרו ש־הסרט עלה 850 אלף דולר. רצוי היה שמר שריק, יטרח ויפנה למקורות מוסמכים כדי להשיג אינפורמציה נכונה.

מר שריק טוען שקיבל אינפורמציה על הסרט „42:6" ממפיק־שותף אמ־ריקאי. לסרט הזה מעולם לא היה מפיק שותף אמריקאי.

הסרטים „הגלולה" ו„42.6" לא „נכשלו כשלון חרוץ בעיני המבק־רים". כדי להיזכרת די לקרוא את ביקורותיהם.

תל־אביב דוד פרלוב

יוסף שריק משיב: הסרט על חייו של ב.ג. היה מועמד רשמי של ישר־אל לתחרות בפסטיבל ברלין ב־1970, הוא ניתנה על־ידי ועדת המיון של הפסטיבל. ד"ר באוּאר, יו"ר ה־פסטיבל, הודיע על כך לשלטונות הסרט הישראליים — ובידי העתק של מכתבו זה. הסרט הועבר ל„מדור האינפורמציה", שם ראיתיו ועל כך גם כתבתי ברשימת הביקורת בשביל „הארץ".

אם הוצג הסרט שבועיים או ארבעה שבועות בתל־אביב — לכך נודעת חשיבות מעטה. גם ארבעה שבועות הם זמן מועט להצגת סרט תיעודי על אישיות היסטורית כדוד בן־גוריון.

את אומדני מחירו של הסרט קר־בלתי ממר. נחמן צרביצר, המפיק בפועל של הסרט. מר צרביצר הר־אה לי עשרות מכתבים ששלח ובהם מחאה על ריבוי ההוצאות.

את האינפורמציה על כך ש„הדסה" בארה"ב אינה רוצה את הסרט אפילו בחינם, קיבלתי מכר אבינדור פרי. הנחתי כי מר פרי (שהוא אמריקאי) הוא המפיק־השותף של הסרט.

הביקורת ב„דבר", ב„ידיעות אח־רונות" וב„הארץ" לא היו אוהדות לגבי הסרט „הגלולה". הביקורת החיובית היחידה נתפרסמה ב„מעריב".

מיטות במקום מוזיאונים

שתי כתבות אשר הופיעו זו ליד זו ב„הארץ" מ־9.5 מעוררים דר־הורים: ב„שסרות שלא נפרעו" מס־כיך נתן דהבריץ' בין היתר את הב־סתתו של שר הסעד באוגוסט 1971, כי „לא יהיו עוד ילדים בארץ שלא יהיו להם מיטה ומזרון. ואלה יותנו להם במהירה בימינו, וביגתיים עבר חורף. ילדים רבים עדיין ישנים על הריצפה, שניים או שלושה על מר־רון אחד, לפי המצב היומי" ומר דר־נבריץ' מתנבא: „גם בחורף הבא, וגם בחורף שלאחריו, יהיו ילדים רבים ללא מיטה כשלהם".

ובכתבה האחרת, „מוזיאון ישראל לקראת התרחבות", מוסר ב. ריבון על התכנסות המוצגה הבין־לאומית של מוזיאון ישראל, שבראשה עומד הברון אדמונד דה־רוטשילד, בהש־תתפות יותר מ־50 חברים ונלווים.

עיון שטחי בספר הטלפונים מראה שקיימים בירושלים לפחות שלושה מוזיאונים, באיזור תל־אביב לפחות 14 ובאיזור חיפה לפחות 10. איגני שולל, כמובן, את ערכם החנוכי של הערכים. סביר להניח שאילולא היו לפעמוני המוזיאונים בילדותם מיטות ומזרונים וכל הכרוך בזה, לא היו יכולים לתרום ולהתרים כיום לייסוד מוזיאונים נוספים בארצנו ולהרחבת הקיימים.

עלינו לעשות למען תעמדת הצר־כים הראשונים בראש דאגותינו ו־לחשוב על מוזיאונים יותר משוכל־לים ויותר גדולים אחרי שלכל יל־דינו יהיו מיטות, מזרונים הארוחות מזינות.

פרופ' ישעיהו ריים
הטכניון, חיפה.

המשמרת הצעירה נגד בן אהרון

ברשיטתו של רן כסלו „מרד צע־רי המפלגות" („הארץ" 5.5) נאמר בין היתר כי המשמרת הצעירה של מפלגת העבודה תוכרת בעבודתיו של מר בן אהרון ובתנגדות למדיניותו הכלכלית של כר ספיר.

למען הדיוק ברצוני להבהיר, כי בדיוני מוסדות המשמרת הצעירה הושמעו דברי ביקורת לא בעסים נגד תופעות הנובעות מן המדיניות ה־כלכלית של הממשלה וכן הושמעו דברי ביקורת רבים על ההסתדרות ואת בתאום לקו הנקוט במשמרת הצעירה להתייחס למפב של עניי־נים ללא התייחסות אישית כלשהי.

בין המשמרת הצעירה לבין מר־כיר ההסתדרות יש ניתוק כחלט זה יותר משנה. סרע זה נובע, לפי דע־ביות דעתנו, מחוסר נכונותו של מר־כיר ההסתדרות להקשיב לדברי בי־קורת שאינם תואמים את הקפותיו וכן מחוסר נכונותו להודות בטעו־אות שעשה כתוצאה מאפיו הסדער.

בין המשמרת הצעירה ובר זר־אצר שורדים יסודים הקרובים ביותר ואת לטרות דברי ביקורת בשטחים מסויימים. יסודים אלה נובעים בעי־קר משני גורמים: נכונותו של הסר־ספיר להקשיב לדברי הביקורת ו־לעמוד בבסך שעות ארוכות בעני־שותיו עם חברי מוסדות המשמרת הצעירה, כולל האלות קשות — לפתים פרובוקטיביות — ולפעמים אף מבלגות אותת לאחת; נכונותו להיר־גות לפניות ולסייע לפתרון דחוקא במקומות מרוחקים ומעומי השפעה.

לנסיון להציג את המשמרת ה־צעירה כתומכת בבן־אהרון ומתנגדת למר ספיר אין, אפוא, כל אחיזה במציאות.

יהואיר דקמ
מזכיר ארצי
של המשמרת הצעירה
במפלגת העבודה

תערובת בטון ומי־ים

ב„הארץ" מ־8.5 הופיע בחדור „ראיתי שכתתי" קטע תחת הכותרת „בטון עם מי־ים". בפיסקה האחרונה כתוב כי „כאשר משתמשים במי־ים (כמי־הערובה לבטון) הקובה ביחוד הבקרה על איכות הבטון, ואת זו ניתן להסיג רק בהחליטי ייצר ב־מפעל מרכזי", בעוד שנקבע כי את הבקרה הזו „קל יותר להסיג בבקרה של ייצור הבטון במפעל מרכזי".

החלפת כילה אחת ברכה, בבקרה זה, לטילוף מחתי בתוכן הידיעה.

נגה רבנה
דוברת מכון הנקיים
תל־אביב

ראיתי שמעתי

מספר 820111 שותק

סיפור־תלאות אופייני ששמעתי השבוע:

באחד מימי יגאר הדעתי למשרד־התקשורת כי אני עובדת לדירה חדשה ומבקשת להעביר את הטלפון שלי לדירתי החדשה, שאף בה היה טלפון. נרמז לי כי לא תהיה בכך כל בעיה, כי באזור זה אין מחסור בקווים.

אכן, תוך ימים מספר קיבלתי מכתב ובו נמסר כי תוך כ־4 חודשים יותקן בביתי טלפון. בימים אלה החלטתי לזרז את הענין טלפונית. נמסר לי כי הנושא נמצא בטפולו של המחנדס האזורי, שמספרו 820111; ב־14 במאי בשעה 12.00 החלטתי לחייג למספר האמור. כעבור כחצי שעה השגתי את המרכזיה. נמסר לי כי המפקח המטפל בעניני מדבר בטלפון, והתבקשתי להמתין. המתנתי עד שהמרכזנית ניתקה את הקו.

בשעה 1.30 השגתי שוב את המספר המבוקש ונתבקשתי לצלצל בשעה 2.00 כי המפקח יצא, לא ידוע לאן. משעה 2 עד שעה 3 אוהי"ב לא הצלחתי לקבל את המספר הנדרש.

התבשרנו כי בזכות ההתפתחות הטכנולוגית האחרונה במשרד־התקשורת, ניתן יהיה להתקשר ישירות ליפן — אך מה בדבר הוספת קו לשיפור הקשר עם משרד־התקשורת עצמו?

תרומה ותרופה

בדיון בישיבת הנהלת הסוכנות היהודית השמעה הערכה על אפשרות לירידת מה בהיקף העליה מארה"ב. נזכר הרב מרדכי קירשבלום, יו"ר עמית של המחלקה לעליה וקליטה, בסיפור זה:

יהודי עשיר היה ידוע בידי הקפדנה בכל הנוגע לתרומות ומזרה לציבור. משהגיע לזיקנה נפל למשכב. קרא מייד לעורך־הדין שלו והחל להכתיב לו הוראות בדבר מתן תרומות שונות שהוא מייעד עוד בחייו למוסדות שונים. לאחר שמסר על תרומותיו לכמה מוסדות, הפסיק לפתע השמתק. שאל אותו עוזהיד בתמיהה: יזדע לי שברשותך עוד כמון רב, מדוע הפסקת? ענה לו היהודי — אני כבר חש הרבה יותר טוב...

קנוניה

פילוגה של סיעת הצולם הזה בכנסת השפיעה גם על ייצוגה בהסתדרות. בועדה הפועל היו לסיעה שני נציגים ועתה יש לכל פלג נציג אחד. את ד"ר שלום כהן מייצג הוא עצמו תחת רשימה חדשה ששמה ד"ר (דמוקרטים ישראלים). את ד"ר אורי אבנרי מייצג כפיק הסרטים מר אלכס מסיס, שהוא חבר תנועת „העולם הזה כוח חדש".

ב־שבה האחרונה של הוועד הפועל נראו היה כהן ומסיס כשהם יושבים זה ליד זה ומסתודדים ביניהם. אוזדים מהמשתתפים ב־ישיבת הועה"ס הביעו את פליאתם על היחסים הלבביים בין השניים. כאשר נשאל ד"ר כהן על מה נסבה השיחה ענה: „מתבנים להדיח את אורי אבנרי". מר כהן אמר דברים אלו בצחוק, אך מפק אם הערה זו שימשה את נציגו של מר אבנרי בהסתדרות.

אין גנבים ברמדאן

„מרוצה", בטאון פועלי ירושלים, מספר בגליון שהופיע השבוע ומוקדש לציון חמש שנים לאיחוד ירושלים על אחד מסכסוכי העבודה הראשונים שבהם טיפלה ההסתדרות במזרח־ירושלים אחרי איחוד העיר.

במלון „הילטון" מטול שבר הפרחים ניגנבו כאחד החדרים 300 קרונות שוביות. בעל המלון, אבו עמר, הגיב בפסטות: קרא אליו את שלושת החדרנים השובים באותה קומה שבה נגלה הכסף ופיטר אותם. השלושה פיזרו למשודי המחלקה לבזרח־ירושלים בסוצת הפועלים, הנמצאים מול המלון. „לא ראינו ולא נגבנו את הכסף", אמרו.

מנהל המחלקה, שלמה שוסני, טילפן לבעל המלון והזמינו לסוס קפה. הלה בא לפגישה ובפיו כילה אחת: „גנבים... גנבים...". עושני הדיע לו שהסתדרות התנגד לפיטורי השלושה עד שלא תוכח אשמתם. באותם ימים היה חג הרמאדאן ואבו־עמר, בעל המלון, הוא מוסלמי מאמין. „אתה מוכן להישבע בקוראן שראית כי הכלושה גנבו את הכסף?" שאל שוסני.

„איך אשבע? לא ראיתי אותם גוגבים ועכשיו רמדאן..." אבו־עמר והחזיר את השובדים המפוטרים לעבודה.

ר.ל.ן

קפה בבקבוקים

בתגובה על מכתבה של הגב' עמ־ליה ברנשטיין („הארץ" 30.4) בר־צוני לציין, כי הגב' עמליה ברנ־שטיין היתה אורחת בית־המלון יחד עם בעלה ובמשך שהותה בו לא קי־בלו את הרושם ואף לא שמענו מ־מנה שאין היא מרוצה משירותינו.

באותה ארוחת בוקר שבה מדובר הכינה הגב' ברנשטיין לעצמה סל־ווצים העמידה על השולחן 2 בקי־בוקי „קריסטל" ריקים, העבירה ל־הוכם את הקפה שנשאר על השולחן ובקשה עוד קומקום קפה בכדי ל־מלא את הבקבוקים. ולכן ביקשה הי־מלצרית תשלום עבור הקפה הנוסף.

אנו שוללים את הטענה שאלה המ־שלבים בחדרים מקבלים בביכול שרות טוב יותר.

מ. שורשה
אילת מנהל מלון שלמה

קצר וצמוד

התכנית הצמודה, הקצרה והרוחית ביותר.

14% רבית שנתית מצטברת
או 7% רבית+הצמדה למדד
לתקופת חיסכון של 30 חודש בלבד

הבנק החושב על עתיך.
בנק לסחר חוץ בע"מ
מגיש ראשי: שד' רוטשילד 38 תל־אביב. טל. 622311

מרי - רשבנק

הליבות

לליבוד יחסי אנוש וסיכוח ההתנהגות

המרצה: מר יצחק סיטי, יחסי ציבור
מרצים אורחים: גב' חנה בבלי, נימוסים
מר אוריאל עקביא, פסיכולוגיה

מקיים: **קורס ליחסי אנוש**

תכנית הלימודים: אמנות ההצלחה בחברה * אמנות ניהול המשא ומתן * טיפוח ההתנהגות הנימוסים.
הקורס מיועד: למנהלים, לפקידים בכירים, לסוכני מכירות, לדיילות ולציבור הרחב.

אתה מוזמן לנסות את כוחך!

בסיום הראיון יתקיים תרגיל כיתתי בו תוכל לבדוק את כישוריך בנושאים הבאים:
האם ניתני הכוחות שלך בחברה הקיימת?
דאג את יכולת האיה בחברה נעימה?
האם אתה יודע כיצד לשכנע את הזולת למלא את רצונך בצורה הפיכה? (בני־בית, „ריבים", ידידים, לקוחות).
הקורס יתקיים בבית ציבור אמריקה. תל־אביב.

הקורסים יפתחו בשעה הערב: היום בשעה 8.00 בערב.
בשעה הבוקר: היום בשעה 10.00 בבוקר.

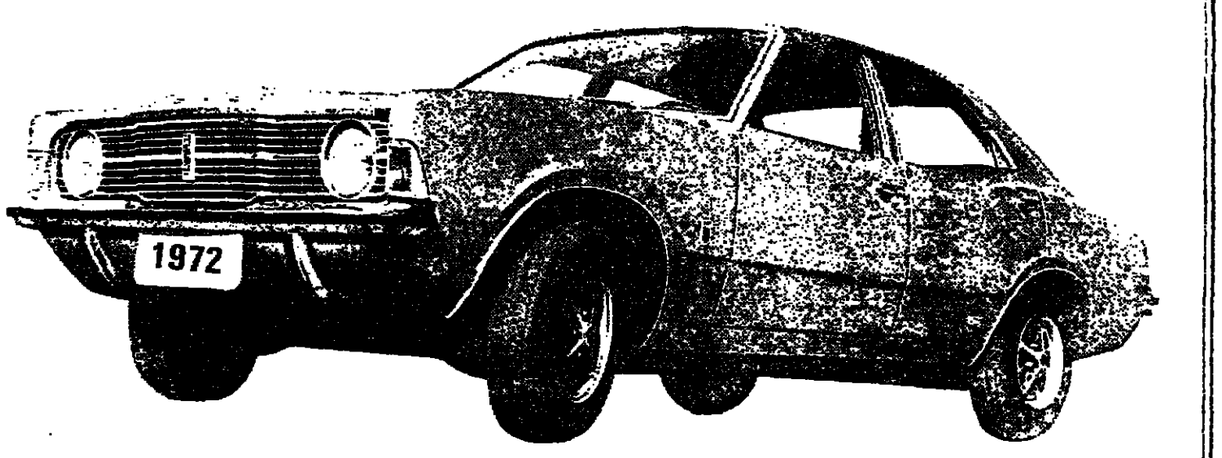

קורטינה כזו עוד לא היתה!

כבר הקורטינה הראשונה היתה הצלחה כבירה לחברת פורד ולכל מי שרכש אותה.
כל שנה נוסף בקורטינה משהו ותמיד בעל ערך ממשי. אך הקורטינה של עכשיו עולה על כל מה שהיה.
מנוע שקט אך סוחף, מערכת מיתלים גמישה אך חסונה, מערכת בלמי־כוח בעוחים אך רכים.
מבנה אירודינמי מיוחד ספורטיבי למראה ומונע רעשים מיותרים.
בישראל של עכשיו, קורטינה היא בדיוק המכונית הממוצעת עיב ופאר בהוצאה סבירה.
הכנס אל אחד מסניפינו ותקבל קורטינה לנסיעת־מבחן.
קורטינה 72 - מכונית יוקרה - במחיר סביר

Ford
חברה אי־ז לאוטומובילים בע"מ

משרד הבריאות
מרכז ההדרכה לבריאות הציבור
קיבוץ פרדס ג. נמר

נפתחת ההרשמה
בתיאום עם צ.ה.ל.
לקורס קדם-צבאי לבית ספר תלת-שנתי
לחברואנים מוסמכים

הדיבורים יתקיימו בשתרשה שלבים עיוניים כדלקמן:
שלב א' — 3 חודשי לימוד (19.9.1972 — 19.2.1973)
שלב ב' — 2½ חודשי לימוד (מרס—מאי 1973)
שלב ג' — 2½ חודשי לימוד (מרס—מאי 1974)

בתום הנמן בין השלבים תעבירים יתנסו תלמידים בעבודה מעשית כחברואנים כרמתם בחיל.

הרשאי להתקבל ללימודים מתבדים לשירות בסדרן בעלי הסכלה תיכונית א' מקבילה.

תלמידים יעברו את שלב א' של הלימודים לפני גיסם ואת השלבים ב' ו־ג' בהקשה עיוחם הצבאי.

הלמידים בסמכות ציי מטרד הבריאות ותהיל. מן יוכפחו הצאי מגיעה מלאים להלמידים ממקום מגוריהם בחתק מגרמו הארץ.

מתבקשים שיתקבלו הצאים לחתום מיד נוסח עד לפחות שלב א' של הלימודים העיוניים.

מלבד לקבלת פרטים נוספים, יש לפנות בכתב לכרמו ההדרכה לבריאות הציבור ע"י בחינת „אמי הרוחני" בנרים, אם להתקשר לטלפון הבית בין השעות 12.00—14.00 ל' מס' הטלפון 05—965837 כי ניתן לקבל פרטים ההמנה בחינת דאר צבאי 2152/צבא.

מישהו לאה אי בעיה בפרוק מרצון

בתגובת בזה הודעה שהאמפה הי־מלות האצרתם של המגיבה הבל, התכנס ביום חמישי 15 ביוני 1972, שעה 10 בבוקר, במשרד הדה ליואי את לאה, יואי־הצבין, שדרות דוד המלך 1, תל־אביב, לשם הגשת דרישת סופי של הבטרק, מבראה כיצד הגי־בול עיוות הנעקים ומה עשו בנכסי הבטרק, ומדי לשמיע מאצרים נס־ים כאת הבטרק, ולהחליט כיצד להגשה בנקסים ובמידות של הי־מבה של הפירוק.

אליעזר ליואי, מפרק

מנגיש 93 מחיות ומנתק מעל בפרוק מרצון

בתבנת בזה הודעה שהאמפה הי־מלות האצרתם של המגיבה הבל, התכנס ביום חמישי 15 ביוני 1972, שעה 10 בבוקר, במשרד הדה ליואי את לאה, יואי־הצבין, שדרות דוד המלך 1, תל־אביב, לשם הגשת דרישת סופי של הבטרק, מבראה כיצד הגי־בול עיוות הנעקים ומה עשו בנכסי הבטרק, ומדי לשמיע מאצרים נס־ים כאת הבטרק, ולהחליט כיצד להגשה בנקסים ובמידות של הי־מבה של הפירוק.

אליעזר ליואי, מפרק

עירית באר־שבע

מכרז פומבי מספר 30/72

כמובנת מאגת הנעשה מחדרים לאכלוסה יחידים ציוד לבתי ספר לבני ילדים, ריהוט משרדי ומחסנים לבני יחידים — לשנת הלימודים תשל"ג ואילך.

פרטים, מפרטים ומפתח ביחידה עם כל המידע הנוגע לכרמ־ה, אפשר לקבל במחלקה לאספקאות ומכרזים של עיריית באר־שבע עד לתאריך 25.5.1972. על הכביע לשלוח הצעתו בתוך מעטפה סגורה בצירוף מפרט המכרז במעטפה מיוחדת. באר רשום ומצורף ערבות בנקאית בסך 5% בצורת הצעה — לתקופה של חודשים — לפקודת עירית באר־שבע.

הצעות ותקבלנה עד 31.5.1972. אין העירייה מחויבת לקבל הצעה הנמוכה ביותר או הצעה כלשהי.

העיריה שומרת לעצמה הזכות לחלק המכרז בין מספר מזמינים הכל לפי ראות עיניה.

ראש העיריה בפועל

RITMEESTER
CIGARS
• SALUTO • COCARDE • SENIOR
• PAGE • HALF CORONAS

יופסקו תשלומים שוטפים ויקוצצו המשכורות באוניברסיטת ת"א

הוועד המנהל החליט לסיים שנת הלימודים; יו"ר ועד העובדים האקדמיים: לא נעבור בשתיקה

מאת כופרת „הארץ"

הקיצוצים העובדים האקדמיים הר־לים באוניברסיטת תל־אביב לכו בחודשים הבאים בצורה חל־בלבד בהתאם ליכולת של ה־יברסיטה — החלט אתמול בי־ת הועד המנהל, שנתכנס לדון די הירום נוכח המצב הכספי ה־ד של האוניברסיטה. נודע כי ונה לשלם מפרעות בסך של 600 בלבד.

(ראה מאמר ראשי בעמוד 11)

"ר ועד העובדים האקדמיים מ' נחום בריסטאנפולר, אמר מול כי „הועד עדיין לא דן בהח־ת ועד המנהל, אך אין להניח נבור על כך בשתיקה". הוא הוד־כי תנאי העבודה באוניברסיטת אביב גרועים מאשר במוסדות ים וסכסוך העבודה בעניין זה לא נסתיים. „לא נוכל להסכים סף לכך לקבל מפרעות בלבד. נב הכספי הקשה של האוניברס־ה אינו ענין זכוי, וספק אם אפ־יהיה לשכנע את הסגל האקדמי סלים עמוד. אמר.

עדים אחרים עליהם החלט ב־ המנהל הם הפסקת תשלומים טפים חובות לרשויות ולמוסדות לכהים וביטוחים (כגון תשלומי מן, חשמל, מים ומיסים) והפסקת מן ההלוואות, שלקחה האוניברס־ה בעבודות המשלה אז עירית ל־אביב. עם זאת החלט שהאוניב־רסיטה תעמוד בכל ההתחייבויות לפי גורמים בארץ וקרנות חקר. ראש עירית תל־אביב ודיר עד המנהל, מר יהושע רבינוביץ, מן בהחלטות אלו, אך הציע ליזום שקיל פגישה מדינית עם ראש ה־ממשלה ושרי החינוך והאוצר.

לא מאוימים בסגירה

ש"א האוניברסיטה, פרופ' יובל מן, הדגיש כי האוניברסיטה אינה יימת בשביתת המוסד, אך אין אפ־ת להמשיך בהפעלתו התקינה. מר השתתפות הממשלה בתקציב ר מכסה אפילו את תשלומי ה־ מרות בסך 80 מיליון ל"י. למ־ מאת החלים הועד המנהל לעשות כל מאמץ לסיום שנת הלימודים ה־ נוכחית. במחצית יוני יכונס מושב חירום של חבר הנאמנים, שיידון ב־מצבה הכספי הקשה של האוניברסי־טה ובאפשרות לסגור אותה לקראת שנת הלימודים תשל"ג. כן החלט להזמין מיד את יו"ר חבר הנאמנים, מר ויקטור קארטר, לבוא לארץ.

היום עמד להתכנס סינאט האוני־ברסיטה לפגישת חירום. ועד המנהל יתכנס שוב תוך שבוע לדון בהצ־עות נוספות.

איזן עשוי דהיכנע

סופר „הארץ" בירושלים מו־סר: הערכה כי סגן ראש ה־ממשלה ושר החינוך מר יגאל אלון יכנע בסופו של דבר ל־מוסדות להשכלה גבוהה. ה־מפעילים לחצים להגדלת תכני־כת הממשלה בהם. הוגבעה אמש על ידי חוגים יודעי דבר. לפי אותם מקורות מבקש מר אלון ומשרד האוצר להשפות לתכני־עת המוסדות להשכלה גבוהה בהנמקה כי ישליש סדר בתחום זה יחל משנת התקציב הבאה. יש לוגיה כי לא יסול על עצמו אחריות אישית בהכרעה בענין אלא שתוף את הממשלה כולה או את שריה המרכזיים.

גולדברג: הטכניון לא יוכל לעמוד באתגרים

(ע). הטכניון בחיפה לא יוכל לע־מוד באתגרים שהציבו בפניו על ידי הממשלה משום שהתקציב שידרש לכך מגיע ל־105 מיליון ל"י, בעוד שהסכום שהצליח הטכניון לגייס יחד עם תביעה הממשלה לשנה אינו עולה על 85 מיליון ל"י — אמר אתמול בשיא הטכניון, אלכסנדר גול־דברג, בהרצאה בפני מוסמכי המכ־ניון, במסגרת „יום המוסמך".

מר גולדברג הדגיש, כי על אף המצב הכספי הקשה של המוסד אין הוא מאיים בסגירה משום שהוא חו־שב שבדרך זו לא יוכל הטכניון ל־מלא את חובותיו כלפי המסתדרות ו־המדינה.

ג'עברי פתח תערוכת ציירים ערביים בת"א

(ע). ראש עיריית חברון, שייך מו־חמד עלי ג'עברי פתח אתמול בערב, עם ראש עיריית תל־אביב מר יהושע רבינוביץ, תערוכה ראשונה של שב־עה ציירים ערביים, המתגוררים ב־ישראל ובגדה במעורון צוחתא בתל־אביב.

הרופאים לא יתחשבו בהסכם השכר

מאיימים בסנקציות אם יועלה שכר הדירה במירפאות

מאת כופר „הארץ"

ההסתדרות הרפואית הודיעה כי לא תתחשב בהסכם השכר הכולל שנחת־תם בין ההסתדרות והמעסיקים הזר־גיש תביעות שכר נפרדות להגדלת ההכנסה הפנויה שיכללו שינוי רדי־קלי במיבנה השכר של הרופאים.

הטחלקה המקצועית של ההסתדרות בראשותו של ד"ר שלמה קופס הוד־דיעה כי הרופאים לא ישליבו עם המצב הקיים שהוריד את ההכנסה ה־פנויה של הרופאים מתחת לממוצע המקובל. לכן יתבססו תביעות השכר על ביתוק הקשר ההדדי עם מק־צועות אחרים ולא יהושבו בעמדת ארגונים אחרים. פירוט תביעות הר־שכר יפורסם תוך שבועיים.

ההטלקה המקצועית ההליטה גם לנקוט בצעדים ארגוניים אם לא תבוטל ההפליה בין הרופאים ל־בעלי מקצועות חופשיים אחרים בק־שר להגבלות על שכר דירה. לדב־רי הרופאים נתקבלה תקנה המאפ־שרת עתה העלאת שכר הדירה על מרפאות של רופאים בכל המקצועות. תקנה זו אינה כוללת משרדים של עורכי דין, רואי חשבון ואדריכלים.

ההסתדרות הרפואית שלחה מכתב לראש הממשלה בנושא זה ומצפה ל־תשובה.

צוללנים־מתנדבים ינקו שמורת הטבע באילת

(ע). 75 צוללנים מתנדבים מכל הארץ, ועוד כמאה מתנדבים אחרים, צומדים לנקות את שמורת הטבע באילת בחג השבועות.

מועצת זכרון יעקב הוסמכה להפקיע רכוש אמה ברגר

פרקליטה יבקש צו על תנאי

מאת כופר „הארץ" בחיפה

הוועדה המחוזית לתיכנון ולבניה במחוז חיפה הסמיכה אתמול את מועצה זכרון יעקב להפקיע רכושה של הגרמניה אמה ברגר (פוסין דורה שווץ). במסגרת הפקעת 64 דונם במושבה, מהם שמונה דונ־מים של גב' ברגר, לשם הקמת מר־כז קהילתי במקום.

ד"ר הוועדה ד"ר ב. אילתי, דחה טיעון פרקליטה של גב' ברגר, עו"ד ד"ר ר. גוטשלק, כי הענין סוב יד־דיבה מאחר שהוועדה לא קבעה ב־ענין הבעלות על השטח אלא ביטו־ח התיכנוני. כן קבע כי אין הועב־דה הקבלת טענתו של הפרקליט כי מסרת התכנית איננה אלא נישול הבעלים מבעלותם על השטח וכי הוועדה מאשרת כי התכנית מטלאת צורך ציבורי מובהק. כן דחה ד"ר אילתי את הטענה כי אפשר לאחר את השטח להקמת מרכז קהילתי ב־זכרון במקום אחר במושבה.

טענת ד"ר גוטשלק היא שהוועדה משתמשת לרעה בהליכי תיכנון ערים כדי לעקוף פסק דין בית משפט השלום שפסק כי אין זכויות למועצה זכרון על רכושה של אמה ברגר וכי על המועצה לבצע כל הפרשה בשימוש המותאה ברכוש על ידה. על פסק דין זה הוגש ערעור לבית ה־משפט המחוזי על ידי מועצת זכ־רון.

ד"ר גוטשלק הודיע כי עוד ה־שבוע יבקש צו על תנאי בענין קביעתה של הוועדה המחוזית.

חשש שהמחבל הנמלט רצח שומר בדרום

רובהו נעלם ★ החיפושים אחריו הופסקו

מאת עמוס חדיד
כופר „הארץ"

דוד חגיש (60), שומר על מיתקן קני מקורות באזור אשקלון, אב ל־תשעה ילדים, נצרר מאז שבת ב־5 אחה"צ, המיתר. בו נראה לאחרונה, נוקים חשש שנרצח על־ידי המחבל שברח בשבוע שעבר מהכלא בעיר. מפקד מרחב הנגב, סגיב מיכאל בוכבר, אמר לי אתמול כי המשטרה אינה מוציאה מכלל אפשרות שאמנם נרצח. הוא אמר כי בעת שהמשטרה קיבלה את ההודעה על היעדרו, ביום ראשון אחה"צ, הוציאה כחה קטן לע־רוך היפושים אחריו באזור של מיתקני מקורות, ליד ידמרדכי. באותו יום נמצר שמח ברדיס של 3 ק"מ, אך לא נוגלה דבר.

החשש כי השומר נרצח חזק יותר בשל האמרה שיש ה־שומר הוא רובה אנגלי, שנע־לם.

שלשום ואתמול הוציאה המשטרה כחות מוגברים עם גשש וכלב ג־שוש וסרקה שטחים נרחבים, אך לא גיגלו עקבות. באזור, שבו שמר דוד חגיש עובדים מאות אנשים בחש־קיית ובעבודות חקלאיות אחרות, ה־משטרה הוציקה גם כחות צבא מוג־ברים לסייע בחיפושים.

מר בוכבר אמר עוד כי החיפושים הופסקו לעת עתה, אך יחידות צהל"ל וחתנות משטרה קיבלו הודעות „לה־יות ערנים" למקרה שיתחדשו הח־פושים.

כתבי המינוי ב־13 ערים ביהודה יימסרו היום

מאת כרים עוד:
כופר „הארץ"

מרצות העיריות החדשות ב־13 ערי יהודה בהן נערכו הבחירות ב־3 במאי יכנסו לתפקידים באורח רשמי היום ומחר לאחר שיימסרו להם כת־בי המינוי הרשמיים על ידי מפקד אזור יהודה ושומרון תת־אלוף רפאל ורדי.

שלטונות המימשל הצבאי ימסרו את כתב המינוי לראשות העיריה ל־בחר שהצליח להקים את הקואליציה הרחבה ביותר למרות שהחוק הירד־ני מאפשר לשלטונות למנות את ה־איש אשר ירצו בו אפילו מתוך ל־חברי המרצה הנבחרים.

בקיצור מכל הארץ

★ תקוה שראש ממשלת גר־מניה וילי בראנדט יבקר כאן בסתיו הקרוב הביע אתמול ראש ממשלת מדינת הסן מר אוסולד, בקבלת ה־פנים שנערכה לכבודו במלון אכ־דיה עם סיום ביקורו.

★ 100 מהנרסים, הנרסים, מכבאים ופועלים מקרב צוללי בריה"מ נקלטו בשבועות האחרונים על ידי סולל בונה. חלק ואחרי של העולים נקלט על ידי חטיבת הבניין של הקונצרן.

★ (ע). מכס הקרשות חורשה של קקל"ל על שם אמרים אלרום ז"ל, קונסול ישראל באיסטנבול שנרצח לפני שנה. על ידי טרוריסטים מוד־קים, בנוכח אתמול באיזור מדיעין.

★ (ע). במכס שנערך אתמול ברמלה, הגיש רמי. הנאמנים המוס־למי של הוציר ונעזרת רישום בספר הוחב למפקד מרחב המרכז של ה־משטרה, ניצב משנה עזרא גולדברג. צויין כי מאז היוחו שוטר עשה מר גולדברג לקירוב לבבות בין יהודים וערבים והתייחס לבני שני העמים בסיבה רבה של ידיד ונגינות. בטכס נכח גם ראש עירית חברון.

★ נציגי המפלגה הליברלית בהנהלת מרכז השלטון המקומי, יד־רשו את כנס ההנהלה לדיון באיר־מו של יו"ר המרכז פ. אילון להש־בית את שירותי החנוך ברשויות אם לא ימצא פתרון לבעיותיהן ה־כספיות. על כך מסר אתמול ב־ישיבת המזוקה המוניציפאלית של המפלגה הליברלית, יו"ר המזוקה נ. מסלון. מר מסלון טען כי אחר שראשי הערים יערבבו את ילדי בתי הספר בבעיותיהם הכספיות ויהפכו אותם לקרבנות של ניהול כספי כושל.

נמשכים הפקקים

מאת כופר „הארץ"
לענייני תחבורה

גם אתמול, ויום השני להסבת רחובות דיזנגוף ובן־יהודה להד־שיריים לרכב פרטי, נוצרו פקקי תנועה חמורים בשעות הערב ב־תנועה, כלומר בשעות הבוקר, וב־מיוחד בשעות הערב. פקקי התנועה היו במיוחד ברחוב דיזנגוף, וכן ברחובות סמוכים כמו פרישמן ו־בוקרין.

הפקק החמור ביותר בדיזנגוף גר־רם עקב סתימה ברחוב פרישמן. עשרות מכוניות המתינו לאורך דר־זנגוף כדי לפנות ימינה, ובכך הסמו־את התנועה. במקום לא נראה שוטר כדי להפנות את התנועה מפרישמן המתום ולפנות בכך את דיזנגוף.

מנהל מחלקת התנועה העירונית, מר ש. קליוסקי, חזר אתמול ואמר כי במיבצע מצין זה מתגלים קשיים בימים הראשונים, ואין לתלות את הקולר בשום גורם על הקשיים הללו, הנובעים מצד אחד בהרגלי נסיעה במשך שנים רבות, ומצד שני בבר־צוא הכרחי של הנוגים במקומות תנועה המתגלים רק עם הפעלת סדרי תנועה חדשים.

מר קליוסקי הוסיף כי רק בעוד שבועות מספר אפשר יהיה לסכם סופית את המצב בלילהים אם תתב־גית הצליחה או נכשלה.

חשש שהמגוייסים למילואים ברוסיה לא יורשו לעלות בשל „ידיעת סודות"

מתארגן מסע התעוררות לקראת מסעו של ניכסון למוסקבה ★ תוגש איגרת מחאה לפאטריארך פימאן ★ מברק עידוד לרייזה

ניו־יורק, 16 (עסט"א). ליאוניד ציפין אחד מארבעת הצעירים ה־יהודיים במוסקבה, שנאסרו ב־שבוע שעבר לאחר שירדו למח־תרת, כדי שלא לשרת במילואים בצבא הסוביטי, שוחרר מתפקיד צבאי ביום ב' בגלל היותו קצר־ראיה — מסר היום ועד הסטודנ־טים האמריקאי למען יהודי ברית המועצות.

דובר הועד הוסיף, כי שלושה פעי־לים יהודים אחרים משרתים עתה 65 ימים במילואים.

שלושה הם: ויקטור יאכוט ש־נשלח למחנה ליד סאראטוב על מע־תולגה. מיכאל קלצ'קין שנשלח ל־אוקראינה ושמואל גורביץ שנשלח למחנה ליד לנינגראד. נמסר כי שניים אלה נקראו לשירות מילואים של חודשיים ולא שנתיים כפי שחשי־בו קודם.

מקורות יהודיים בברית ה־מועצות הביעו חשש, כי האנ־שים שנקראו לשירות במילו־אים יקבלו צווים לוואריכת ה־שירות ואחר־כך יאמר להם כי כיתון שנתגלו להם סודות צב־אים אין אפשרות לתת להם היתרי יציאה מבריה"מ.

קיבל אשרה — והוחזר

בידיעה נוספת, של ועד הסטודנטים למען יהודי ברית המועצות נאמר כי בוריס קונפאניס, 22, ממוסקבה ש־קיבל אשרה, יציאה ושוחרר ברחוב על־ידי חלילנים ששאלו אותו בלעב: „האם כבר הייכו אותך מפני שאתה רוצה להגר לישראל?"

קונפאניס השיב: „לא". בעקבות זאת הוכה קשה על־ידי הבריונים.

רייזה בבידוד

רייזה פאלאטניק, הסטרנית היחיד־דית מאודיסה, נתונה עתה בבידוד במחנה העבודה שבו היא כלואה. היא סירבה להשתתף בחגיגת יום הולדתו של לנין על־ידי יום עבודה בהתנדבות, כמחוז בבריה"מ, ובדומה לשבועה ימי בידוד.

(ע.). האירגון הארצי למען השבת שלח אתמול מברק עידוד לרייזה, על סירובה לעבוד בשבת.

איגרת לפימאן

בינינים של אליצה לתנוה יהודית ייפגשו הבוקר עם האריכיבישוף וסר־ליום מהכנסיה היוונית בירושלים ר־יסטרו לידיו איגרת מחאה, המיועדת לפטריארך פימאן, המגיע לארץ היום בבוקר — על כך מסר אתמול ב־מסיבת עתונאים יו"ר הליגה בישר־ראל, מר יוסף שגיידר.

באיגרת מבקשים אנשי הליגה מ־הפטריארך פימאן לפעול, בתוקף היותו אישיות דתית רמת מעלה, למען מתן חופש דת ליהודי בריה"מ.

עוד נאמר באיגרת, כי דרישת ה־ליגה היא „לתת חירות דתית ליהודי בריה"מ, כשם שהדבר ניתן לכנסיה הרוסית בארץ".

מתארגן מסע התעוררות

מאות מברקים ומכתבים שישוגרו מדי יום לפי הכתוב: „בשיא אה"ב, ר. ניכסון, הקרמלין־מוסקבה", יעודדו את מסע התעוררות הצלבי למען הקלת מצוקת היהודים שם ויקראו לנשיא אה"ב לפעול, בצה שהותו בבריה"מ, למען היהדות שם.

במסיבת עתונאים שערכה אתמול בבית סוקולוב בת"א, מסרו נציגי המועצה לכל אירגוני אסירי ציון ב־ישראל פרסים על מבצע זה ועל הפגנה וצעדת המונים שתתרוץ בכיכר דיזנגוף ביום א' הבא, ערב צאתו של הנשיא ניכסון למסעו.

הדברים ציינו, כי זו הפעם ה־ראשונה שמתאגדים כל אירגוני אסירי ציון בישראל: מבריה"מ, מצרים, צי־ראן, צ'כיה, רומניה וארצות אחרות.

כל בתי הקולנוע בחיפה — יושבתו

תגובה על סירוב העיריה להפחית מס עינוגים

מאת כופר „הארץ" בחיפה

19 בתי הקולנוע בתחום השיפוט של עיריית חיפה יושבתו וחל מיום ג', 23 במאי, בתגובה על סירוב הנהלת העיריה להפחית את המס העינוגים כפי שעשתה זאת עיריית ירושלים — נמסר אתמול בחיפה.

נציגי התאחדות בעלי הקולנוע מס־רו כי מאז 1968 ירד מספר המבק־רים בבתי קולנוע בכל הארץ מ־50 מיליון ל־30 מיליון ועם הערים ש־נמצאו ביותר מהירידה נמצאת חי־פה. מספר המבקרים לשנה ירד מ־חמישה מיליונים ל־3.25 מיליונים, בעיקר נמצאו בתי קולנוע קטנים בפרברים בהם הירידה היתה בשי־עור של 66 אחוז. בשנתיים האח־רונות נסגרו בחיפה ששה בתי קול־נוע. לדברי נציגי הבעלי מצב בתי הקולנוע האחרים מחמיר הולך גר־כה העובדה כי מחיר הכרטיסים נמוך עלה בשלוש השנים האחרונות רק ב־9.5 אחוזים, בעוד ששכר העבו־דה ההתוצאות עלו ב־34 אחוז. מכלל 300 בתי קולנוע בארץ נסגרו בשנה האחרונה 50.

בעלי בתי הקולנוע טוענים כי מס העינוגים בשיעור של 50 אחוז הוא הגבוה ביותר בעולם ויש הכרח להפחיתו. עיריית ירושלים נענתה לפניית אנשי הענף והפחיתה את שיעור המס ב־20 אחוז במרכז העיר וב־40 אחוז בפרברים. עיריית חיפה מתעקשת בענין זה וטוענת שתמשל כדוגמת תל־אביב.

200 משפחות

עוד נמסר כי ענף הקולנוע מפר־נס בחיפה 200 משפחות בהן 150 משפחות של נכים שנתקבלו לעבו־דה בהתאם לחוק וזאת בנוסף למד־נונים, מסעדות ועסקים שנפתחו ס־ביב בתי קולנוע. כן סיפר נציגי ה־ענף כי בשעה שהתיאטרון העירוני בחיפה נהנה מסובסידיה של מיליון ל"י לשנה מכספי משלם המסים, הרי בתי הקולנוע רק מכניסים כ־סים, אולם אינם מסוגלים לעשות זאת בתנאי גרעון".

הלסינקי, 16 (ע"ר). בשיא אוסט־ריה מר פרנץ יונאס, הגיע היום להלסינקי לביקור ממלכתי של חמי־שה ימים, על פי הזמנת נשיא פין לאנד מר אורהו קאקונן.

חוסיין מלך ירדן חוגר אקדח גם בצפונו במירוץ מכוניות ברבת עמון. המירוץ נערך לא מכבר מרבת עמון לעקבה ב־חסות מועדון המירוצים המל־כותי של ירדן.
(צילום רדיו של אי.פי.)

לפני הארוחה בבראנד טריאנון בפאריס לכבוד מלכת בריטניה (משמאל לימין): דיסקאר ד'סטאן מינסטר הכספים הצרפתי; גב' ד'סטאן; בטיא צרפת דורז' פומפידו; המלכה אליזבת השניה; בעלה הנסיך פיליפ; גב' פומפידו.
(צילום רדיו של אי.פי.)

ישראל מציגה כלייה מלאכותית — בתערוכת הסחר בקפריסין

מאת „אלפם קונסולטנטים",
כופר „הארץ" בקפריסין

ניקוסיה, 16 (מיוחד ל„הארץ"). כליה מלאכותית תהיה המוצג המעני־יין ביותר בתערוכת הסחר השנתית של ישראל, שתיפתח כאן במלון הילי־טון ב־4 ביוני.

שגריר ישראל בקפריסין, מר רח־מים טימור, מסר היום פרטים על התערוכה, במסיבת עתונאים. אתי־מל ביקר שגריר ישראל אצל נשיא קפריסין, הארכיבישוף מאקאריוס כדי להזמינו לתערוכה.

במהן האחרון ניהלו עתוני קפרי־סין מסע תעמולה לרכישת כליות מלאכותיות בשביל חולים בקפריסין. השאלה גם נדונה היום בפרלמנט.

משלחת סחר מישראל סיימה ביקור בקנדה

מונטריאול, 16 (עסט"א). משלחת סחר ישראלית בת 21 חברים בראי־שותו של ד"ר א. י. נאמן, נשיא הבנק לפיתוח התעשיה וד"ר לשכת המסחר קנדה־ישראל, סיימה היום ביקור של חמישה ימים בקנדה, אשר במהלכו קיימה פגישות עם פקידים קנדיים במישור הפדראלי והמקומי גם יחד.

ד"ר נאמן עמד גם בראש משלחת הסחר הישראלית הראשונה שביקרה בקנדה ב־1961. בין המשתתפים ב־משלחת הנוכחית היו נציגי בנק לאומי לישראל, בנק דיסקונט, בצי־רי התעשיה וסקטור הבנייה דנה. עם חברי המשלחת נימנה גם מנהל צים, מר משה קשתי, אשר הבטיח פתוחה קו של ספינות מכולה בין קנדה לבין ישראל.

בריסל, 16 (ע"ר). מוליים של עתונים מרחבי העולם החלו כאן אתי־מול דיוניהם המעשיים הראשונים בוחיזתם המוקדשת להנהגת סמנ־דיסוציה בפורבאס של העתונים. הנסיך אלברט מבלגיה, אחיו של ה־מלך בודואן, ישב ראש בטכס ה־פתיחה של הקונגרס ה־25 של ה־פדראציה הבין־לאומית של המו"ש־לים.

פאריס, 16 (ע"ר). שר ה־חוץ המצרי, מוחד גאלב, הגיע ה־ערב לפאריס לביקור־עבודה של 24 שעות, כדי לדון במחה"ת עם שר החוץ הצרפתי מר מוריס שומן ב־מקידים בכירים אחרים.

צמוד & נטו

„מטמון ברירה"
ו„תמורה כפולה"

הן שתיים מתוך מגוון תכניות החסכון
של בנק הפועלים.
בשתי תכניות אלה יתרונות לרוב:

צמוד - ערך כספך נשמר
ע"י הצמדה למדד המחירים לצרכן

נטו - אתה נהנה מהכנסה גבוהה פטורה ממס.
ותוכל גם לקבל מקדמות ריבית
בשעור 9% נטו לשנה

ועוד יתרון - ב"תמורה כפולה"
אתה מקבל ביטוח חיים חינם

כספך שווה יותר
ב"מטמון ברירה" ו"בתמורה כפולה" של
בנק הפועלים בע"מ

עוד לבינתם אילו

עוגת גבינה
חגיגית
לחג השבועות

מרשם ללא אפיה

המרכיבים
20 בישקוטים (כתבילה); * 1½ גביעים גבינה לאפיה „תנובה"; 1 חבילה ג'לי וניל, ½ שקית ג'לטין, 1 שמנת מתוקה, 1 כוס סוכר, 2 ביצים.

אופן ההכנה:
להקציף את השמנת המתוקה + 2 כפות מכמות הסוכר להמיס את הג'לטין ב־½ כוס מים רותחים ולהוסיף את הג'לי, לערבב במיקסר את הגבינה + 2 ביצים + יתרת הסוכר, לתוסיף את הג'לי ואת חצי כמות הקצפה.

את הבישקוטים לטבול בחלב ולהניח על קרקעית של תבנית אפייה מהפרקת עגולה (26—28). על הבישקוטים להניח את תערובת הגבינה.

להכין יום או חצי יום לפני המגשה. רצוי לאחסן את העוגה כוהחת לתא הקפאה. לצפות בשארית הקצפת ולקשט בפירות העונה.

תנובה

* גבינה חכמה של „תנובה", מתאימה לאפיה, לבריחה ולאכילה כגבינה בפני עצמה.

هكذا من الأصل

هكذا من الأصل

זה קורה לך בקיץ

אתה מתיישב במכוניתך. החום כעיק ואתה מרגיש כאילו זה עתה נכנסת לכבשן להט. אתה פותח את החלונות בתקוה אופ־טימית שאויר קריר יצנן אותך קצת אך זאת אשליה, כיוון שהאויר בחוץ אינו קר יותר, מאשר בתוך מכוניתך. אך מה אפשר לעשות? אתה מזיע. יותר על כן, אתה גם מתחיל להתעצבן, ביחוד כשאתה מוצא את עצמך תקוע בפקק תנועה מכעיס.

אז עליך להתמודד גם עם הרמזורים ותנאי התנועה הנורמ־עים ואתה חושב שאותה עומד להתפוצץ. אך מה אתה יכול לע־שות? אתה ממשיך לנהוג מכו־ון שברירה אין לך, אתה חייב להגיע. לכרות שאתה כבר תשוש, חסר סבלנות, אינך שולט יותר על עצביך ורחוק בים של זיעה. בתנאים שכאלה קשה לצפות ממך שתנהג בזהירות, שלא לד־בר על מילוי שאר המשימות היום־יומיות השמורות בפנך, ב־משרד, בבית ובחברה. אך מה אפשר לעשות? אתה הרי לא יכול לשנות את הקיץ הישראלי.

אם אתה מערה בשוק הישר־אלי, אתה חושב **על חנן רקי אבינדור**. מי הם? הם שני ה־מומחים שיוכלו להושיע אותך במצבים כאלה ולמעשה למנוע את היווצרותם.

חנן רקמם ואבינדור זיל־ברשוש הם המומחים בהא הזי־דיעה בישראל, בכל הקשור למ־זג וקירור אויר ברכב. תוכל לפנות אליהם יום יום משעה 7 בבוקר ועד 7 בערב.

לא זאת בלבד שהם ישמחו ל־יעץ לך בתחום מיזוג האויר במכוניתך, הם גם יתקינו את ה־מזגן המתאים ביותר למכוניתך ויצניקו לו את מלוא השרות ה־דרוש, חלקי חילוף מקורים אח־ריות לשנה ואפשרות המשכת ביטוח לאחר שנת האחריות. ה־יעץ לפני הקנית — חינם וללא כל התחייבות מצידך. זגן ואביג־דור מנהלים כיום את חברת „אויקור" בע"מ החברה לקירור ומיזוג אויר הוותיקה והמנוסה ביותר בישראל. פנה אליהם ב־סל': 38906, 37157 או ישירות ל„אויקור" רח' שבח 1, תל־אביב.

עם „אויקור" במכוניתך אתה נהג בביטחה וכניע לעבודה ו־לביתך רענן ומלוא אונך.

(ב.)

משרד האוצר נהג איפה ואיפה בהמלצות ועדת אשר – טוען נגר

משרד האוצר נהג כלפי המלצות ועדת אשר במידת איפה ואיפה. המ־לצות הנחתות לאוצר מבחינתו — מוכן ומזומן לאמץ. לעומת זאת גו־בו האוצר והמלצות העשויות להיות ראשית ריפורמה בשיטת המיסוי ה־מעותות, ולשמש הקלת־מה בנטל המסים. — דברים אלה אמר עו"ד יצחק נגר, חבר ועדת אשר, במפגש מעילים של תנועת חירותה החופשית, של ל"ש שנערכה הערב בתל־אביב.

הוצאות עסקיות

עו"ד נגר, הדגיש, כי הוא מתנגד למרצות שיוטלו הגבלות על הוצאות עסקיות מבלי שמוצעת בעת ובצורה אחת הפחתת שיעורי מס ההכנסה מ־תחת לשיעורים שנקבעו ע"י הועדה כאשר יונהג מס־ערך־מוסף. „מן ה־הכרח לבצע ריפורמה מרחיקה לכת בשיעורי מס ההכנסה במקביל עם הרחבת בסיס המס. ללא רפורמה מר־חיקת לכת בשיעורי המס, תביא הר־חבת הבסיס, כמוצע, להכבדה מעי־קה על ציבור הנישומים", אמר עו"ד נגר. הוא הוסיף, כי מבחינה מוסרית מוצדק בתנאי חיינו כיום להטיל הג־בלות על הוצאות עסקיות, אולם אין להתעלם מכך, שהרחבת הוצאות עס־קיות של שכירים ועצמאיים כאחד, מעבר להכרחי, באה כתוצאה משיעו־רי מס שהם מופרזים ביותר ובלתי סבירים לחלוטין. עתה מובא הפרק הזה של הגבלת הוצאות עסקיות לשר האוצר, ולועדת הכספים, מבלי שב־אה הצעה להפחה נוספת של שיעו־רי המס כתוצאה מהכנסה נוספת, שתושג על־ידי הגבלת הוצאות עס־קיות.

„הצעתי היא, איפוא, שהסכום המ־שוער שייחסך כתוצאה מהגבלת הו־צאות עסקיות ישמש להפחתה נוס־פת של שיעורי המס של אותם סוגי נישומים אשר בעיקר יפגעו מהגב־לות חדשות של הוצאות עסקיות".

השכירים — רוב הנפגעים

עו"ד נגר, סבור, כי בהתאם לנתו־נים שהובאו בזמנו לפני חברי הו־עדה — עיקר הנפגעים מהגבלות אלה יהיו נשוכים, רובם שכירים ומעומם עצמאיים המשתכרים מ־1,000 — 3,000 ל"י לחודש. הוא כצ'יע, איפוא, בד בבד עם הפעלת הגבלות על הוצאות עסקיות, להפחתת שיעורי מס ההכנסה המוצעים ע"י הועדה על הכ־נסות מ־1000—3000 ל"י.

בשקם שתוקיים היום בעיר, יוסב שמה של פנימית מזור לבית ע"ש תנב' שושנה ספיר דיל. הסקס יח־קיים בנוכחות שר האוצר, מר פנחס ספיר.

חקירתו של בעל חנות הרהיטים רהיטי רות בתל־אביב החלה אתמול בתל־אביב. החקירה תימשך ביולי.

שזר וג. מאיר ישתתפו בטקס הענקת פרסי יצירה

טקס הענקת פרסי יצירה יתקיים ביום חמישי בטבת הבא (25.5), בשעה 8 בערב, בבית הסופר על־שם שטרנזיחובסקי בתל־אביב. הפרסים מוענקים מטעם ראש הממשלה, ב־מצעד נשיא המדינה, ולמן שזר. בהתכנית: פרקי נגינה — רחדיקה דורון (כינור) וברכה מילם (פסנתר). פתיחה — מיכאל לנדאו; נימוקי ה־שופטים — ד"ר צבי לוז (חבריון לשיפוט: מנחם בריינקר ומשה שמיר); דברים: גב' גולדה מאיר, ראש ה־ממשלה; מר דוד שחר, יו"ר אגודת הסופרים; מר דוד כנעני — בשם חתני הפרס (אורי אורלב, א. ב. יהושע, דן פגיס, אסתר ראב).

הרמטכ"ל:

אין אפשרות לבנות מקלטים בכל מוסדות החינוך בארץ

במציאות התקציבית כיום אי־אפשר לבנות מקלטים בכל מוס־דות החינוך בארץ — אמר אח־מול הרמטכ"ל, רב־אלוף דוד אל־עזר, בדיון על נושא זה בועדה מיוחדת של הכנסת.

עם זאת, אמר הרמטכ"ל, קיימת תוכנית רב־שנתית, שבה ניתנת הע־דפה לאזורים רגישים. במקומות רבים, אמר הרמטכ"ל, נבנים המקל־טים הציבוריים בשטח בתי־הספר עצמם, ובכל המקרים משתמשים ב־מקלט לתכליות חיוניות שונות.

הועדה דנה בהצעה לרכז את ה־נושא ביד משרד ממשלתי אחד, וכן לבדוק את חוק היסל ההתגוננות, מבחינת הצורך להחילו בתוכנית רב־שנתית גם על בניית מקלטים. בי־שיבה השתתפו אנשי אגף התקציבים ממשרד האוצר, מנכ"ל משרד ה־פנים, ונאוהרים במשרד החינוך על בניית מקלטים בבתי־הספר.

כרמיאל מתכננת הזרמת שפכים לנחל חילזון

מאת יהודה אריאל
כופר „הארץ"

הכשלון בשיטת ואקום בבתי ה־שימוש, שהותקנה באזורי המגורים ה־חדשים בכרמיאל, שיבש עתה את כל תוכניות הביוב של העיר. אגן החימצון היחיד במקום עמוס עתה מי שלושה מהמתוכנן וכתוצאה מכך זור־מים המים בכמויות גיכרות לנחל שזור לפני טיהור. בעקבות כך דורשת המועצה המקומית כרמיאל התקנה מידית של קו ביוב באורך 12 ק"מ מהעיר דרך בקעת בית־הכרם לנחל החילזון. השפכים יירדו שם במורד הנחל ויגיעו בדרך הטבע אל אפיק הנעמן כדרום לעכו לים.

יש להניח שחלק מנחל חלזון הנו שמורת טבע, בקטע המתמשך מבקעת בית הכרם דרך הקניון עד בקעת עמק שעב.

משרד האוצר נהג איפה ואיפה בהמלצות ועדת אשר – טוען נגר

תעודה מגדות הפרת מראה, את חצור וליש בימי האבות

מאת אפרתעם חיימי
כופר „הארץ"
לענייני ארכיאולוגיה

תעודה כלכלית מן המאה ה־18 לפנה"ס שפורסמה לא מכבר, מ־ארכיוני העיר המלכותית מארי ש־על הפרת התיכון, לא רק מזכירה את חצור ואת ליש (שעתידה הי־תה ליקרא מקץ מאות שנים בשם דן), אלא גם מראה את מקומן במערכת היחסים הבינלאומיים של אותו זמן.

הדבר מתברר ממחקר על התעודה, שפירסם לאחרונה פרופ' אברהם מל־מט מן האוניברסיטה העברית.

התעודה עוסקת בהכנסות ובהוצ־אות של בדיל של הארמון במארי. הכמויות המופקדות בו מגיעות יחד ל־16 כברות ו־10 מנה, יחד כ־500 ק"ג לפי בסיס של ככר — 60 מנה — כ־30 ק"ג. בין השאר מצויין שמשלוח הבדיל של חמורבי מלך בבל (ככר אחת), שוגר ממארי לח־לב, בירת ארץ יאמחאד שבסוריה הצפונית — ארץ שהיחסים ביניה ל־מארי היו הדוקים במיוחד.

מקומה של אוגרית

כן נזכרת בתעודה פעמיים העיר אוגרית, המפורסמת בגיבה הכנעני המיוחד, באלפבית המיוחד שלה, ו־בשירי עלילות־האלים הכתובים בו — אלא שכל אלה מאוחרים ב־400 — 500 שנה מהזכרת העיר בתעודה מארי. עם זאת היתה אוגרית שב־חוף הצפוני של סוריה — שנאחור יותר נודעה כמטרופולין מסחרית — מרכז חשוב כבר בימי התעודה.

שנים מתושבים שולחים לארכון מארי במתנה 20 מנה בדיל, ויתכן ש־שולחים אלה (הנקובים בשמותיהם) היו או אנשים רמי־מעלה מאוגרית עצמה או אף מושלי מחוזות בממל־כה זו, או סוחרים ממארי, שכיבדו את מלכם במתנת בדיל. כן מזכירה התעודה בקשה של מלך אוגרית ל־חמורבי מלך חלב (להבדיל מחמו־רבי מלך בבל) שישתדל בשבילו לפני זימרילים מלך מארי לבקר ב־ארמונו ולחזות בחמדותיו.

נזכר שם מלך הצור

אחרי רישום „הכנסות" הבדיל מר־נה התעודה את ה„הוצאות", כלומר משלוחי בדיל החוצה. הנדלים ביד־תר נשלחים כמובן לחלב — יותר מ־10 ככרות לזוג המלכותי בלבד. כן נזכרות ליש המקבלת 8½ מנה (פ־חות מ־3 ק"ג) וחצור המקבלת 70 מנה (כ־35 ק"ג) — איגדיקטור לזר־שיבות היחסית של שתי הערים.

אף שזו ככר התעודה החמישית ממארי, מאלה שנתפרסמו פרסום מ־לא, המזכירה את חצור, היא הרא־שונה המציינת את שם מלך העיר — אביבי־אדד. בין כל השליטים הנזכרים בתעודה, בכללם שליט חלב השחובה, אביבי־אדד וחמורבי מבבל הם היחידים המצויינים בתואר המ־פורש „מלך".

מוזכרים גם מעבקי בדיל לשלושה אנשים פרטיים — שני סוחרים ומ־הרגמן אחד — שהתגוררו כנראה ב־אוגרית. אחד מהם המגדד כ„כפ־תורי", הוא ללא ספק אחיר מכהרים אר כאי אגאיי אחר. אוניה המסחרי הבינלאומי של אוגרית הידוע כן הו־מן שעבר בבוש כנען, מתגלה אפוא כבר בתקופה קדומה זו.

✱ תרומה בסך של 130 אלף ל"י נתקבלה במעמדן וראייסי כפר פרדי בלקון, חבר קיבוץ וראייסי ב־מבציכר.

מסתיים שלב ראשון של בניית שיכונים לפליטים ברצועת עזה

בחודש הבא יוחל בהעברתם מן המחנות

מאת עמוס הדר
כופר „הארץ"

השלב הראשון של בניית שי־כונים לפליטים בשכונות חדשות ליד רפיח וחאן יונס יסתיים בסוף החודש ומקרים להתחיל בחודש ה־בא בהעברת פליטים מהמחנות ב־רצועת עזה לשיכונים החדשים.

לפי התוכנית, בונים בשלוש ה־שכונות 1500 שיכונים. החל בבניית השלב הראשון במרס השנה בקצב של בניית ארבע יחידות דיור ליום. בשלב הראשון כמתיימה בניית כ־400 יחידות דיור. הדירות כוללות את כל השירותים והן כרוחות בהרבה מד־דירות שבהן גרות משפחות הפליטים במחנות.

בניית השכונות לפליטים ברצועה מתבצעת במסגרת תכנית חומש לשר־קום הפליטים בהשקעה של 80 מל־יון ל"י. בניית השיכונים מתבצעת על־ידי מע"ש.

בד־בבד עם תחילת בניית השיכו־נים תילק הממשל ברצועה מגרשים לבנייה עצמית על־ידי פליטים ה־מעוניינים בכך. כל מגרש לדירה עולה 1000 ל"י — 500 ל"י בעת ההרשמה ו־500 ל"י בהחל הבנייה.

במסגרת בניית שלושת השכונות ברצועה יועברו ממחנות הפליטים כ־16000 פליטים בעיקר מהמחנות הגדו־לים, שם הם חיים בתנאי צטיפות וללא שרותים.

שר התיירות מציע הקמת מרכז לתיירות עממית באשדוד

מאת עמוס הדר
כופר „הארץ"

שר התיירות פר מכה קול הציע אתמול בביקורו באשדוד להוקי את העיר לברכז לתיירות עממית. מל־רון — אמר — יהן את הכיות הדרוש לכך אם העיריה ובתי המלון יירתמו למטרה זו.

כר קול, שהיה אורח צירים אש־דוד ביקר בחופי הרחצה ובמבנה בקרוב על המיזרחים שם. כן ביקר בבתי הזיקוק הנלכים באשדוד. ב־פגישה שקיים עם בעלי בתי המלון אמר כי הנתונים באשדוד מאפשרים הפיכת העיר למרכז לתיירות עממית בבריחוד החוף האדוק והימאות אש־דוד במרכז הארץ.

בסיורו באשדוד מסר שר התיירות כי מספר התיירים שהגיעו לישראל ברבע הראשון של השנה הוא גדול ב־33 אחוזים לעומת התקופה המק־בילה אשתקד. בשלושה החודשים ה־אחרונים הגיעו לישראל 210 אלף תיירים.

נעצר חשוד בנסיון לארגן רצח רב בבאר־שבע

המציע היה בדעה, כפל אף סחר רב־המכונית הוא מהיכון את האיכם הנרם למעצר הנאמר אחיו, הוא עבר מן יצא ממל הכבין ללא ברגם ומכוסה כך רצה לנקום בו. הדמיד נמלא להמשיך הקרוהו.

בתי־משפט משטרה

✱ (ע). — הושב ערד בעצר אור ליום ב' כחשוד בנסיון לרצח רב, הנובר כמשגיח באחד מבתי־הבלה בבקום.

ב־11 לחודש הודיעו שני הושבי באר־שבע למשטרה, כי אדם בלתי מוכר להם פנה אליהם והציע להם לרצוח את הרב המשגיח הבוחת ומסר להם סל 1500 ל"י. האיש אף הביע, לכביצוע הרצח המתוכנן מתרה אשר המשיך כפתיון, והסיע להביעת ה־רב ורציחתו לאחר מכן.

בהיאום עם המשטרה צורפה אל המניים עוזרת, ובהם א' לפנות ע־רב בערכה פגיעה נוספת בין הבביע לבין המניים, שבה המתנהה גם ה־עוזרת, כהיתה לבדמה בבבדים אד־רחיים. הבביע הזר על הצעתו בבר־כחות המוסרת האף עבד להה בקרי מה בסך 500 ל"י לשם שבירה הרכב. שבו ייהנף הרב המשגיח. בו ברגע הוציע המשטרה שעצרה את כולם.

בחקירה הוברר, שהמבצע הוא הושב ערד הסובל מהפרעות נפ־שיות.

הוא בקש לנקום ברב המשגיח, שאותו ראה אחראי לנמרה, כי אחיו נידון יחד עם אדם אחר לאסר בפר־על באשמת אונס והרבה.

המשגיח עצמו הה מעורב בעבר עם המניים לפני כשנתיים בבעיה של אינס והרבה. בלתיים נערך הפשר שם והמשגיח זוכה ואילו המניים האר־חרים נידונו להקופה כאסר.

כלל ופרט

נשיא המדינה, מר זלמן שזר, ביקר אתמול את הרוב' א.א. אורבך, את מר א.ב. רוקיצין, חבר הנהלת הסוכנות ואת חברי הנהלת הברית העברית העולמית הרוב' א. פרשקובר, ד"ר מרדכי הורי ורד ה. אורבוך.

אנג'ל מאיוברג בראשי המשלחת ה־דיפלומטית הצ'יליאנית ובנשיאו לשעבר, נתקבל אתמול ע"י שר המזון מר אבא אבן. נלווה אליו שגריר צ'ילה בישראל, מר טארלוס דיאמר.

שר המסחר והתעשיה, מר ח. ברלב, קיבל אתמול בלשכתו בירושלים את מר מנואל אלבלה, נציג חברת „בלגוד" הבינלאומית.

שוחח ביהתפתחות העליון בפליפינ־ים, מקין אי. סוברינו, התקבל אתמול לשיחה עם שר מזון ביהתפתחות ה־עליון, ד"ר ש. אבנרם.

באוכרת לקובאל אפרים אלרוב ד"ל שגרבכ בתל־אביב ויצא אל הבירות המזרחיות המסחר הראשון מר אנשי נרמן.

יצאו מישראל

מר י. כספי, מבקר המשכיר חבר מדי — לרגיכת הנתיב המרכזי של ה־אינטרנציונל הסוציאליסטי.

אותה אלישע

נולדו לי:

חנה ואשר גרפלר — בת
רות וזאב בדראב — בת
הילה ונחום פרייזר — בת
אסתר ומשה פרלשטיין — בן
בתיה ויחזקאל כהן — בן
נמרה ואלקנה פילר — בן
אביגיל ומרדכי מן — בת
יהודית ומשה אמיר — בן
שושנה וחיים זילברמן — בן

בנחיות... מכל מקום... בזמן המתאים לך...

תוכל להרשם טלפונית לתכנית חסכון בר מצוה של משרד השיכון.

מעתה תוכל לקבל פרטים ולהרשם, ע"י שיחה טלפונית אחת, לתכנית חסכון בר-מצוה של משרד השיכון.
חייג אל ידעפון: תל אביב 252425 • ירושלים 223344 • חיפה 520232 • נתניה 28593

לילדיך ולך תכנית
חסכון בר מצוה של משרד השיכון

רשות הפרסום המשלבתית

נציג ירוחם הותקף על־ידי קרובי עולים בנמל התעופה לוד

בא לשכנע אנשים להשתקע בעיר הפיתוח

מאת סופר „הארץ" ירוחם

סגן ראש המועצה המקומית ירו־חם, מר משה פרץ, התקוף אתמול על־ידי קרובי משפחת עולים מרוזד בנמל התעופה לוד. מר פרץ בא ללוד יחד עם משלחת מירוחם, כדי לשכ־נע עולים להשתקע בעיר המיקוחה, בסמגרת הסכל עם משרד הקליטה שלפיו באות משלחות מערי הפיתוח לנמל התעופה לוד כדי לשכנע את העולים להשתקע בישובם.

בעת ההסבר, שנתן סגן ראש מר־עצת ירוחם לעולים על אפשרויות ה־קליטה, הופיעו קרובי משפחת הער־לים — ושיכנעו אותם לשנות את החלטתם, ולא להשתקע בירוחם, ל־אחר שקודם לכן הסכימו להשתקע שם.

התפתח ויכוח ובמהלכו תקפו קרו־בי משפחת העולים את מר פרץ. שוטרים ממשטרת נמל התעופה לוד, שהוזעקו למקום, פצרו אותו הקרו־בים לחקירה.

שר התיירות מציע הקמת מרכז לתיירות עממית באשדוד

מולי כריסטי אל ביתם
בסרטו על בוקר לוסי
המקשר
הסרט המהמם, הלב הדל הזהב
בפסטיבל קאן 1971
מאר ח"א 7.15—9.30 שבת 5

ירושלים
אי יסון — שכח את האשה
אורין — הארי המזוהם
אורנע — בודדים בערבה
ארנון — הידד! אני פרשע
הבירה — העבל
הן — קוראים לי מרינימי
ירושלים — פאטון
סמדר — השעה ה־25
עדן — איש קסן גדול
רון — כילבד בב

חיפה
אורה — ללא בגיע
אורין — מרינימי האדיש ות
אורלי — למות מאהבה
אמפיתיאטרון — האני קלוז
ארמון — הבלשים באים לתרץ
בית רוטשילד — אין סרט
גן־אור — 4 המאהבים
הן — בגבעת הסוסן
מוריה — אני אוהב אותך רק
מירון — הקשר הבריטי
עצמון — ידע הבשרים
עמי — מחר עיזור
פאר — בעלים
רון — הארי המזוהם
שביט — משאיר בהרצה

קריות
אורות — המקצוען
בית העם — הקלפן והיצאני
היכל — ג'יפי ג'יס
זהר — מאראסק
יובל אור — שליחות השא כמן
ניצן — הבקעה המחוקה
סביון — הקלפן והיצאנית
ספיר — מכונת האהבה

חולון
ארמון — עשה לי אהבה
דינה — קוראים לי מרינימי

חדרה
גן זהר — החמומה

הרצליה
דוד — שעת האפס
היכל — הרחק מן הנתיב המ־
דגניה — מחבית הדרך לאוש
כרמל — נהבה הנגרל
תפארת — נהבה הנגרל

ראשון־לציון
הפארת — סלב הבמים

רמת־השרון
גיל — ריו לובו

נתניה
אסתר — בלש רכבו מאאב
יגיל — בבלוטת סתרי הבמי
סמדיון — מרכבת האלים
שרון — הקסר הבריטי

רמת־גן גבעתיים
אורדנ — הבית בכל הבמים
אורלי — רחוי
אראוים — דיק
ארמון — בנעיית הבינלאומי
בר־אור — הדיקרב בבחולה
הדר — כמלעה כל יום
יוקי — דיק הבמרים
רבה — הבנרים המשלבי
רמת־גן — הדרים אלהים
שבעים — הדיר הבריטי

פתח־תקוה
אדרן — ירבה
אור — הבית
הדס — לראות לד בריטי
שרון — בנתי הבריטי

בת־ים
אדרים — הבלה יבנו הבמי
מלים — בית בית
עצמאות — הבריטים לבמ

יפו
בבה — אבטי הבמרות
בבה — הבמרי

תל־אביב
אדבר — הארי המזוהם
אדבר — בית הבריטים
אדבר — בית הבריטי
אדרי — אני אוהב אותך
אלדורדה — בבר אדרבי
אורדן — הבית בבל הבמים
בת — מחר בר אוהב
בן — בנסלוני
גוזר — הבמרה הבלה
גוברבי — הבריטים
דבבר — הקבוטו
דן — הבית הבינלאומי
הבבים — 36 בבלה
חדבן — בלוה בבית הבית
מלבבר — בית נאבבי בבמה
סבדיון — הבמים

סינרמה
אין — רלבר כן
שביט 3
7.15 — 9.30

אין הבית
קולנוע „תל־אביב"
היהלום הכחול
7.15

תאטרון בית־לורד
אלה לילה
אגדות המורה, שירי שוקים ומשלי ערב
הצגתם של:
מייקל אלפרדס
דן אלמגור
מוסיקה: יוסי פר־חיים
לתושבי תל־אביב והסביבה
הערב, בית החייל 8.30
מצ"ש 20.5 בית המורה
ק. ביאליק 18.5 סביון
חולון 19.5 ארמון
אשקלון 23.5 רתל
נדון לחשוד הגבר
ONE FLEW OVER THE CUCKOO'S NEST
במאי: לי פטקוביץ
עברית: דן אלמגור
לתושבי תל־אביב
הערב נחמני 8.30
נבעתיים מחר הדר
הרצליה 19.5 דרך
ירושלים 20.5 ב. הפס
אשדוד 22.5 דגון
כרטיסים ב„לאן" 231655 וביתר המשרדים
המפיק: יעקב אנגון

תאטרון ירושלים
THE JERUSALEM THEATRE
תיאטרון הבימה
ליל העצמאות של גד ישראל שני
מוצ"ש 20.5 ב־8.30
כרטיסים במשרדים ובערב בקופה
תערוכת פריס
יום יום עד 24.5
מ־10.00—1.00, 8.00—4.00
ותחבורה קו 15
חניה מוגבטת

תאטרון הפלא
בשיתוף עם המחי לתרבות, עיריית ירושלים
„פרחים מפלסטיק"
בביצוע
סדנת התיאטרון, שכונת התקוה
במצ"ש, 20.5.72
ב־8.30 בערב
כרטיסים: במשרדי הכרטיסים בעיר, ובערב המופע בקופת האולם.
ככר דוד רמז טלפון 68261/2

התזמורת הפילהרמונית הישראלית
קונצרט לנוער מס' 5
תל־אביב, היכל התרבות
היום, 17 במאי, בשעה 5.30
אבי אוסטרובסקי, מנצח
רוג'ר בלקבורן, חצוצרה
התכנית:
רספיגי — מחולות ונציבות עתיקים
היידן — קונצרטו לחצוצרה ותזמורת
מוסורגסקי־ראוול — תמונות מתערוכה

אגודת ישראל־יפאן
לקשרי תרבות ותרבות יהודיים
מרס יפאני מלילי
„משפחה אחת"
בטוקיו, יום ד' 17.5.72, בשעה 6.30.

KAMA לתרבות מתקדמת
בשיתוף עם המחי לתרבות, אבן גבירול 30 ת"א
ליל־שבת 19.5.72 בשעה 8.30 בערב:
בצוותא עם מאיר וייסגל
דמותו, חייו ופועלו
לרגל צאת ספרו „עד כאן"...
דברים: אברהם שלונסקי, עמוס אילון, מאיר וייסגל.

תיאטרון ישראל
הערב 17.5
הבימה:
מחאתו של מדם:
תל־אביב האדום מדליק
דרך העצמאות שי
מר ראיה שפי:
מגדל הבכר, אבנית לעב
הקאמרי:
הן יא הקמתו עמך:
חיפה
התיאטרון העירוני חיפה:
הן יא הקמתו עמך:
חיפה
המרשמה שחר:
קאביר יא

קולנוע תכלת
„טרטו המאבון של ברטולוצי" מערב
הקונכורדיסט
עם: ז'אן לואי טרנטיניאן
דומיניק סנדה
מאשיק בהצלחה גדולה
5

האם כבר ראית?
את
תערוכת פיקאסו:
200 יצירות גראפיות
בבוזיאון תל־אביב,
שדרות שאול המלך 27

פגודה
מסעדה סינית
מנהל אדיר מלא
הנהלה ומבחר סיניים
מנהלה לאירועים מיוחדים ומיוחדים
היפה, בת־גלים
(מול הבריכה) טל. 524585.

סיסמתנו היתה
„לא מאחר על אף שעל אדמה!"
וכך הם חיו אחבו ולחמו
*פול ניומן * הנרי פונדה
*לי דמיק*מייקל סרדן*דיצ'רד גרל
כולם היו בנין
Sometimes a Great Notion
מוסיקה: הנרי מנצ'י בתאי פול ניומן
הצגת בכורה ארצית בקרוב • בקולנוע „אלנבי" ת"א

הארץ כלכלה ועסקים

מחירים של דיבורים

כר ישראל קרגמן, יו"ר ועדת הכספים של הכנסת, הזהיר שלא ה מבוס ממסים נוספים ובמיוחד ממס ערך־מוסף, או שתאותה הציי־ היא יצר שאין להשתלט עליו או שלא הצליח מר קרגמן לחשב תוצאות דבריו.

אסור להבין את תיסכולו של שהאוצר „מכר" מאות מיליונים ות מסים בתמורה של הקפאה שכר לפני שקיבל את הסחורה. זאת מחייב ההגיון לקבל את המצב החדש ולחפש את הפתרון ב ביותר שודאי אינו בקו האחורות של מר קרגמן. אזהרות במ־ הטלים מביאות מייד לעליות מחירים ולתביעות שכר הבאות דים אובדן והכנסות הריאליות הצפויות. מבחינה זו יש לדברין מר קרגמן השפעה מידית הפוכה מהרצוי בלי שיהיה ברור אם שו של דבר אמנם ייפשו הצעדים שבהם הזהיר אותנו. גם אפשר פך בתבונה שמאחורי בטחונו של מר קרגמן בעילות מס ערך־ ", המבוססת על התפיסה שאנשים רגישים יותר לשינויים בהכ־ ם הנומינלית מאשר בהכנסה הריאלית הנובעת משינויים במחי־ תפיסה זו היתה טובה בימים של בורות כללית לגבי תהליכים ליים ובמיוחד לגבי סיבות השינויים במחירים. האינפלציה הרצר־ היותה גורם ניכר בהשכלה הממית. עליית מחירים שנראתה ר ככה עליון מובנת היום כמעשה ידי אדם שאפשר לתבוע פיצוי גם אם מקודד בפיחות מס ערך־מוסף, או כל צעד ממשלתי . כיוון שתחושת ההתיקרות גדולה מזו המתאימה להתיקרות בשאת במדד יוקר המחיה, עשויות התביעות ונוקיהן לעלות על " ההתיקרות עצמה.

מכוח מה שכחו מר קרגמן תחבריו את הפתרון המובן מאליו בפלגיה הנובעת בעיקר מתוצאות ציבוריות מוגזמות שבחלקן ול, ואפילו הנראה־לעין, מבוצעות בבובונות מדהימה. שליטי ק כנראה סומכים על כך שהדיבורים חסרי התוצאות על אפ־ ות קיצוץ בתקציבים יימאסו בסופו של דבר גם על אומרימה. נציגי הציבור לדאוג לסיכולן של תקות אלו.

מי אחראי

מי שחושב שניתן לנהל מדיניות מגבילה של הכנסות ואותה ה לחלק מקופת הציבור הטבות של רבבות ל"י לשני מגהלים סים מחברה כמשלחות, עשוי להיזכר כי הוא טועה.

הדיעה שלמר יעקב פלד ולמר יעקב חושר, מנכ"לים לשעבר ברת השמל, אושרו לצרכי מנסיה לקראת פרישתם הצלאות 350 ל"י ל־5000 ל"י וכי לשניהם ניתן לפחות מאות ימי חופשה ובדו לזכותם ברבבות ל"י לאיש, עשה דרכה מפה לאוזן בקרב דים וועדי עובדים ונותנת את אותותיה בגידול תביעות השכר.

לוא היו נותנים למנהלים תוספות שכר בשיעור של 50% ך שאין להם תחליף ומטיקולים אחרים הקשורים באינטרס הני־ ל של החברה, אולי ניתן היה להבין חריגה ממדיניות השכר לית. אולם כאשר התוספות ניתנות למנהלים פורשים שסיימו את דתם והשפעת המעשה על החברה יתבטא בגידול התוצאות ובעיקר גירת תקדימים, אין לקבלו בשום פנים.

שלושה אנשי מערכת המנהלים שאישרו הטבות אלה ודאי לא ו עושים את הדבר לוא היו התשלומים באים מקופה פרטית. אך ון שהם ממונים מטעם הציבור יש להם גם בעל בית ציבורי שעליו שלת האחריות.

מפעל למוצרי בשר הודו מוקם בשלומי

ההשקעה: 8 מיליון ל"י

מאת יהודה אריאב,
כופר „הארץ"

„נקניק בחריה — זוגלובק" רכש שטח של 32 דונם בעיירה שלומי כדי להקים מפעל למוצרי ומצרני הרג־ גולי הודו, שמחצית מתוצרתו כיום־ דה ליצוא. זהו זה כמפעל התעשיה הראשון שיוקם בשלומי, עיירה ה־ נאבקת מזה שנים על קיומה. יושקעו במפעל 8 מיליון ל"י ויהיו בו ה־ מכונות החדישות ביותר שנקנו בגר־ מניה, אנגליה וארה"ב. המפעל ב־ שלומי יעמוד בדרישות התקן האמ־ ריקאי, כאחר וכרבית המוצרים מ־ יצרנים ליצוא לארה"ב. יוקמו בו כמאה איש. יהיו בתקופה בתי קרור ושירות הקפאה עמוקה חדישה, כדי להאריך את חיי־המדף של המוצרים המוגמרים.

המפעל יעבד לפחות 50,000 הודים בחודש וקיימת אפשרות הרחבה ניכ־ רת של היצור. היצור, לפי שעה לא הושג הסכם עם משרד החקלאות לשם השגת התקשרויות ישירות עם המגדלים, שכן חוששים הארגונים של המגדלים לאבד את השליטה על שיווק תרנגולי הודו.

להבטרת מיסקה זו יש להעיר, כי התקנות המוצעות כיום מהירות כי־ בוד קל עד 3 ל"י לאדם, אירחה של אנשי שיקים מחו"ל, ואמ"ל במק־ רה של בריחה לברחוק 15 קיים מ־ מקום הפיסוק הביקרי.

כפי כן מומחיים ורואי החשבון, שהתעניינו של הצעות מיסקות רוכה (שהיתה הראשונה ליצוא מוצ־ רי הודים) ליצוא של קרוב למאה אלף דולר, כשהערך המוסף במוצ־ רים הוא 65 אחוז. לדברי בעלי ה־ מפעל האמשרויות ליצוא בשר הודו מעובד הן בלתי מוגבלות, אלא ש־ לפי מדיניות המחירים של היום ב־ יצוא ונזכה התחרות בשוקי הבשר, יצטרכו לשווק בארץ לפחות מחצית התפוקה. מה גם שאריזות מוצדים בהקפאה עמוקה לצרכי יצוא הם יק־ רה מאוד.

המפעל החדש בשלומי יופעל במח־ צית השניה של שנת 1973. מידרש הדבר שיש לתכנן את הרחבת גי־ דול תחדים חדשים רבים לפני כן, באשר מדובר בעיבה של 600,000 בני כנף לשנה לפחות.

לשכת רואי חשבון:
התקנות החדשות לגבי הוצאות עסקיות אינן ניתנות לביצוע

מאת אלעזר לזין,
כופר הכלכלי של „הארץ"

אי־אפשר יהיה להפעיל בבחינה מצשית את התקנות לחבלות הבר־ עיסקיות, השמורות עתה ל־ היון בדעה הנספים של הבנסת — סברים ראשי לשכת רואי החשבון. אה דעתם זו הביעו גם בהופעה לפ־ מי הוועדה, לפני כשבועיים, וגם ב־ תזכירים ששלחו לחברי הוועדה ול־ חברי ועדת אשר.

התזכיר שהוגש לחברי ועדת ה־ כספים של הבנסת מבקש מחברי ה־ ועדה לעיין בתזכיר שהגישה הלש־ כה לוועדה ב־1966, כאשר דנו בפ־ עם הקודמת בנוגע ההצאות העיס־ קיות. „ליחס של התזכיר ב־1966, המצורף בזה, לא גם, ולדעתנו הא־ מור בו יחול גם על הקבת דומות שתוגבקה בשנה־ — אומרים ראשי הלשכה, הוא מדיס קבה וישראל שראוש.

התזכיר מ־1966, שלדעת הלשכה כחוד יעה גם היום, אומר בין הי־ תר: „ספק רב אם נוכל לבדוק בכל מקרה, האם אירחה ובכבוד בשון בתחומי הנסק או מחובה לו, והאם תוכן הכיבוד מתוחה כיבוד קל; ספק רב אם נוכל לבדוק, בכל מקרה, אם המתומן מקיים קשרי עיסוק עם המזמין; ספק אם בוכל לקבוע בכל מקרה אם אירחו של מזמן מחויל נחוץ ביצור ההבנסה, האם הסכום יראה סביר למקיד השומה; ספק אם נוכל לקבוע כחוי בריחה עיסקית להוויל לפי התקנות ולפי דעת פקיד השומה; ספק רב אם נוכל לבדוק את הפונקים הקטורים לכל הוצאה של לידות בודדות של שהיה מחוץ לתחומי הנסק, ואת הכרזק פכמות העסקים".

להבטרת מיסקה זו יש להעיר, כי התקנות המוצעות כיום מהירות כי־ בוד קל עד 3 ל"י לאדם, אירחה של אנשי שיקים מחו"ל, ואמ"ל במק־ רה של בריחה לברחוק 15 קיים מ־ מקום הפיסוק הביקרי.

כפי כן מומחיים ורואי החשבון, שהתעניינו של הצעות מיסקות רוכה (שהיתה הראשונה ליצוא מוצ־ רי הודים) ליצוא של קרוב למאה אלף דולר, כשהערך המוסף במוצ־ רים הוא 65 אחוז. לדברי בעלי ה־ מפעל האמשרויות ליצוא בשר הודו מעובד הן בלתי מוגבלות, אלא ש־ לפי מדיניות המחירים של היום ב־ יצוא ונזכה התחרות בשוקי הבשר, יצטרכו לשווק בארץ לפחות מחצית התפוקה. מה גם שאריזות מוצדים בהקפאה עמוקה לצרכי יצוא הם יק־ רה מאוד.

המפעל החדש בשלומי יופעל במח־ צית השניה של שנת 1973. מידרש הדבר שיש לתכנן את הרחבת גי־ דול תחדים חדשים רבים לפני כן, באשר מדובר בעיבה של 600,000 בני כנף לשנה לפחות.

הסינדיקט רוצה לשנות שיטת מיון היהלומים

יפסיק המכירות לפי סוג

מאת פופרי הכלכלי של „הארץ"

משלחת של סינדיקט היהלומים ה־ לונדוני שבילרה בארץ הודיעה ל־ תעשיית היהלומים כאן על כוונתה לשנות את שיטת המיון בצורה קי־ צונית. עד כה סופקו יהלומים למר־ מין כאשר בכל חבילת יהלומים גם־ צאות אבנים מאוזנו סוג וגודל. עתה הודיע הסינדיקט, כי כל חבילה תכ־ לול אבנים מסוגים (איכות) שונים. המשמעות המעשית היא שמיהלומן המזמין חבילה אינו יודע שוויה האמיתי, כיון שאיכות האבנים לא תהיה קבועה. הוחה אומר שגם שיטת הערך המוסף המסחל כיום על יהלו־ מ־גלם המיובאים ארצה תהפוכנה. כיום קובעת הממשלה ערך מוסף לפי סוג האבנים בכל חבילה. עתה יהיו בכל חבילה סוגים שונים ולא. ברור כיצד יקבע הערך המוסף.

בציבי הסינדיקט נימקו את השי־ נוי בכך שהם רוצים לשווק את ה־ יהלומים לפי סדר הוצאתם מן הכב־ רה ולא לפי מיון של סוגים. הם הסבירו, כי המכירה בשיטה הקיימת גרמה לעיירת עודפים בחילים של אבנים מסוגים שוהתשיה בארץ סיר־ בה לקנות.

היצוא באפריל

נתוני יצוא היהלומים לאפריל ה־ שנה מראים, כי היצוא נמו של יהלו־ מים באפריל היה 24.5 מיליון דולר, גידול של 35.3% לעומת אפריל אש־ תקד. היצוא ביצואר—אפריל השנה היה 114 מיליון דולר, גידול של 42.3% לעומת התקופה המקבילה אש־ תקד. היבוא נמו באפריל היה 38.3 מיליון דולר ואילו ביצואר—אפריל תקד היבוא נמו 95.3 מיליון דולר.

השוואת נתוני היצוא לפי אר־ צות מראה, כי היצוא ליפאן גדל ב־ 50%. באפריל השנה קנתה יפאן יהו־ לומים ב־4.1 מיליון דולר, לעומת 2 מיליון דולר באפריל אשתקד. ארה"ב עדיין הקונה העיקרי עם 5.3 מיליון דולר באפריל, כמעט ללא שינוי לעו־ מת אשתקד. הגידול בקניות ביפאן מוסבר בטאות הכלכלית שם ובבר־ יה מהשקעות בריירות־ערך.

גידול בהלוואות בנק יעסור

קשיים בהנפקת אגרות־חוב דולריות באה"ץ

מאת פופרי הכלכלי של „הארץ"

בנק יעסור גייס ב־1971 14 מיליון דולר להשקעות בארץ מ־600 בעלי החברה־האם של הבנק בדרום־אמ־ ריקה. 10 מיליון דולר גויסו בשתי סדרות של אגרות חוב דולריות, ה־ נשאות רבית של 6% ל־4 מיליון דו־ לר.

יעקב גרוסן

לר גויסו כספקודות שנתנו בעלי המניות לבנק ברבית 9% (חיבת המס של 25%), כאשר הפקדונות נעובים בדולרים.

ביום הון זה שימש להרחבת עיס־ קי בנק יעסור במתחו הלוואות אפר־ תיקאיות למשתכנים. יתרת ההלוואות הגיעה בסוף 1971, על פי מאזן ה־ חברה שפורסם בימים אלו, לכ־97.5 מיליון ל"י, לעומת 58.5 מיליון ל"י בסוף 1970.

ההכנסות (רבית ועמלה, הפרשי הצמדה, דמי שירותים ושונות) ה־ גיעו ל־13.4 מיליון ל"י ב־1971, ל־ עומת 9.6 מיליון ל"י ב־1970. הוצ־ אות (כולל רבית והפרשים ביחוד לכ־9.7 מיליון ל"י.

מנכ"ל הבנק מר משה יבנאי ר־ סגנו מר יעקב גרוסן מסרו, כי ה־ בנק גייס השנה פקדונות בנוסף ל־ אגרות חוב, כיון שהוצאת אגיח כ־ רוכה בתשקיעים, ואישורם על־ידי השלטונות בשנה באיטיות מרובה. ה־ שנה מתכונן הבנק להנפיק עוד אגיח ב־10 מיליון דולר, ויכול למכור את חלקם למשקיעים בישראל באמצעות דולר־בוניד. זהיה יכנאי וגרוסן אמ־ רו, כי עד עתה התקשו להנפיק אגיח דולריות בארץ, מכיון שבבקים לא רצו להיות החמים של ההנפקות. לדעת הנהלת הבנק, מבכרים הבנקים המסחריים להיות חתמים של אגרות חוב הקשורות עם הקונסרנים שלהם, וחוששים שמכירת סדרות של אגיח של בנקים אחרים תפריע להם למ־ כור אגיח הקרובות לבנק עצמו.

הוצאות האגיח והפקדונות ביחד) היו אשתקד 9.7 מיליון ל"י, לעומת 6.8 מיליון ל"י ב־1970. הרחה הנקי לאחר מס היה 3.7 מיליון ל"י, לעו־ מת 2.8 מיליון ל"י ב־1970. ביום ב־ אישרה האסיפה הכללית של הבנק את המאזן, וכן חלוקת דיווידנד של 26% על הון המניות, שהוא 7 מיליון ל"י.

רוב אמצעי הבנק הם אגרות־חוב ופקדונות, שכולם ניתנו על־ידי בעל המניות של החברת האם, ג'ייסור אינוסטמנט קו. (שבראשה כר אליאס סוראסקי). האגרות־ חוב בסכום של 92.4 מיליון ל"י נושאים רבית של 7% והפקדונות ב־ יתרה של 16 מיליון ל"י נושאים ר־ בית של 9%. מידוש הדבר שעל סך אמצעים של כ־115 מיליון ל"י מגי־ עה הכנסת המשקיעים מדרום אמריקה

מחיר השמוטי הישראלי בחו"ל ירד השנה ב־11%

יצוא האפילים יקטן ב־20%

מאת פופרי הכלכלי של „הארץ"

המחיר הממוצע שהשיג השנה ה־ שמוטי בשוק־חוץ נמוך ב־11% מ־ המחיר שהשיג הפרי אשתקד — מסר מנכ"ל פרדס סינדיקט, מר צבי קינן. השנה היה המחיר הממוצע למיכל שמוטי (כ־20 קילו) 2.20 דולר פו"ב, לעומת 2.46 דולר למיכל בממוצע אשתקד. יצוא השמוטי גדל ב־7% לעומת אשתקד — 23.6 מיליון מיכלים ל־ עומת 22 מיליון מיכלים אשתקד.

יצוא האפילים השנה יהיה קטן ב־20% מהתחזית שהיתה 11.5 מיל־ ון מיכלים. לא ברור כיצד ייקלטו האפילים האחרונים בשוק, מאחר ש־ מרקיז בשלה באחרונה שטקת של יצוא 80 אלף מכונות אפילים לבריתו־ המועצות, ויש להניח שעונה תש־ לח כמות זו לשוקי אירופה המע־ רבית, ותוריד את המחירים.

מצד אחר — אומר מר קינן — היו המחירים לאשכוליות ולימונים מר־ בים בעונה האחרונה. לגבי האשכו־ ליות יש להחיר ממחירים גבוהים מדי, שאינם מלחים במדיניות שיווק מאוזנת, כי חם עשויים למשוך מס־ קים חדשים למעבר אירופה.

בסקירת המכירות לפי שוקים מר־ גיש מר קינן, בראיון המתפרסם ב„אכרי ישראל", לסיכום העונה, כי מכירות השמוטי בבריטניה גדלו ב־ 1.6 מיליון מיכלים לעומת אשתקד. לעומת זה היתה צריכת הפרדים ב־ גרמניה נמוכה יחסית, והדבר הש־ פיע על מכירות ישראל. בצרפת גר־ ספת היתה שחלק מהשמוטי שנשלח לצרפת (בסך־הכל נמכרו בשוק זה השנה 700 אלף מיכלים, פי שלושה מאשתקד) „הסתגף" לשוק הגרמני והפריע ליציבות המחירים ולמסחר התקין. מר קינן תובע פעילות אר־ גונית מיוחד בגרמניה, כדי למנוע הס־ תגנות. ירדו בתקופת המכירות ב־ שוויצ, שבה עתה משבר כלכלי. ב־ פינלנד עלו המכירות, למרות ותרות מצד פרי מקפריסין. כן גדלו המכי־ רות בנורוגיה, דנמארק (למרות תח־ רות של פרי מצרי) ושוויץ.

ירידה ניכרת בהכנסות חברדסנים

מר קינן מסר כי הכנסות הפר־ דסנים משמוטי קטנו השנה במידה ניכרת לעומת השנה שעברה: 5 ל"י למיכל ארזו (לפני ניכוי הוצאות בפרדס), לעומת יותר מ־6 ל"י אש־ תקד. 5 ל"י למיכל הן כ־1.20 דולר, ומכאן שהוצאות השיווק הן בממוצע דולר למיכל, או 45% מהתמורה נטו בעד היצוא. הקטנת התמורה בעד היצוא ב־26 סנט, שהם כ־1.10 ל"י למיכל, קרוה על ידי העלאת שער היצוא מ־4.62 ל־5.09 ל"י לדולר, דבר שעגדיל את התמורה למיכל ב־ 1.03 ל"י. לכן, ירידת ההכנסה אינה נובעת מירידת המחיר בחו"ל, אלא מעליה בהוצאות המקומיות לטיפול בפרי (שכר עבודה וכו') ביותר מ־1 ל"י למיכל.

מפיבה חתמה הסכם שיווק עם קונצרן שולטה דיקהוף

מאת פופרי הכלכלי של „הארץ"

יצרן הגרבונים מר דב ליברמן, בעל מפעל מפיבה, חתם על הסכם עם הקונצרן הענק הגרמני שולטה־ דיקהוף, לפיו יכנור לו 25% מכלל תפוקת מפיבה השנה במחיר 2.72 דו־ לר לתריסר. מחיר זה מכסה את כל הוצאות המפעל ומותיר רווח של 10% על המחזור. המחיר שהשיגה מפיבה בהקפה במחמיר שבו משווק קונצרן גרבונים לארה"ב. מפי־ בה משווקת גרבונים בארה"ב ב־3 דולר לתריסר.

מר ליברמן מסיקה זו לפני שלוש שנים יצרו 600 פועלים במפיבה 40 אלף זוגות בחודש, ועתה מיצר אותו מספר עובדים 230 אלף זוגות בחו־ דש. יצוא מפיבה אשתקד היה ב־2.3 מיליונים דולר. המפעל יכול להג־ דיל את יצואו השנה, אך לדברי מר ליברמן הוא מוגבל על ידי הוראות משרד המסחר והתעשיה, שאינו מתי־ לה הב מוגדלת כשהר היצור בענף.

לדוגמה, מר ליברמן מספר כי ב־ קיץ ליבא מכונות לייצור גרבונים, אולם מנהל חטיבת הטכסטיל במשרד המסחר והתעשיה, מר בני תורן, הת־ נגד ליבוא בהטעימו כי „גרבונים זהה כיום תעשיה מסוכנת, ולא נתיר השקעות נוספות". לדברי מר ליבר־ מן גדול בארה"ב הביקוש לגרבונים מפיבה מן המצע. כדי לעמוד בחו־ זי היצוא, נאלץ מר ליברמן לדבריו לקנות גרבונים בגרמניה וליצאם ל־ ארה"ב — כיון שאין מאפשרים לו להגדיל את הייצור המקומי.

מר ליברמן סקפטי לגבי אפשרו־ יות השיווק של גרבונים ביפן. לדע־ תו, תוך זמן קצר יגדילו היפנים את ייצור הגרבונים ויספקו בעצמם את תצרוכתם.

תחשיב מס־הכנסה יותר נוח לסוכני הביטוח

מאת פופרי הכלכלי של „הארץ"

תחשיב חדש של מס הכנסה ל־ סוכני ביטוח נכנס בתוקף ב־1 באפ־ ריל. במקום השיטה הישנה, שלפיה הכיר מס הכנסה בהוצאה גלובאלית של 30% מהכנסה לסוכני ביטוח שלא היו להם משרד ועובדים שכ־ רים, נקבעו בתחשיב גיכויים מפר־ רשים.

נקבע כי תותר הוצאה גלובאלית של 21־24 אחוז על עבלה של 20 אלף ראשונות בשנה; 14־16 אחוז על 10 אלפים הלירות הבאות; 12־15 אחוז על 10 אלפים הלירות שלאח־ ריהן; 11־14 אחוז על 20 אלף ה־ לירות שמעליהן.

נוסף לכך יהיו זכאים הסוכנים ל־ נכוה מהכנסתם לצורך מס את ה־ הוצאות הבאות: שכר עבודה כולל תנאים סוציאליים; שכר דירה או פחת המשרד (הפחת יוכר לפי 2% לשנה, לא כולל שווי הקרקע בחוץ ערך המשרד) או 10% משיעורים במשרד שכור; מסים ממשלתיים ו־ עירוניים; הוצאות אחזקה וכלליות, כולל תשלומים לוועד הבית ולגקיון המשרד; תשלום דמי חבר להתאח־ דות סוכני ביטוח; „כל הוצאות כי־ יום הקשורות בעסק יוכרו על פי אישורים"; ניכוי לרכב עד 10,000 ל"י לשנה; עמלות לסוכני־משנה.

נראה כי התחשיב החדש נוח יותר לסוכני הביטוח, שכן בתאון התאח־ דות הסוכנים מסכם את הנושא: „התחשיב במתותו יותר כראוי. . . הוא מתיר נוסף להוצאות הגלובא־ ליות ניכוי לוב ההוצאות להשגת ה־ הכנסה ולקיום משרד המוכיח. גם העובדה שהתחשיב מוסכם בין ה־ שלטונות לבין התאחדות סוכני הבי־ טוח, מלמדת כי הסוכנים כבראה יצאו ממנו נשכרים.

בואנא לשיחת עסקים עם מומחה אוסטרלי זה

מוצרים למגוים מחיוניים — חברי בנין, מתקני בנין, רהוט, שמיחים, ציוד מטבח וכלי בית.

אוסטרליה מייצאת מוצרים אלה לשוקים רבים ברחבי העולם — באפשרותך ליבאם לישראל.

בוא נא לשיחת עסקים עם הנציג המסחרי האוסטרלי, מר ד. ב. וולקר בדוכן האוסטרלי בתערוכה.

דוכן הבודיעין האפסרלי
ביתן 30
חיריד הבין לאומי תל־אביב 1972 — „אדם ומעבדה"
23 מאי — עד 10 יוני

משרד המסחר התעשיה — אוסטרליה

מנהלי מוסדות וכבדים!

אין צורך להעסיק מנהלי־חשבונות במשרה שלמה ולשלם שכר חודשי קבוע

משרד „החשב" מעניק שרותי ניהול חשבונות

רשום במיכון לפי שורות, סלוק מיבורים, הכנת שכר עבודה, יצוק ויצוג בעניני מסים, שרות מחיר, יעיל, אדיב וזול.

פנו אלינו ללא התחייבות — נציגנו ישמח לבקרכם.

משרד „החשב", רח' הר־סיני 2, תל־אביב, טלפון 613159

מסמכים סודיים? השמד אותם!

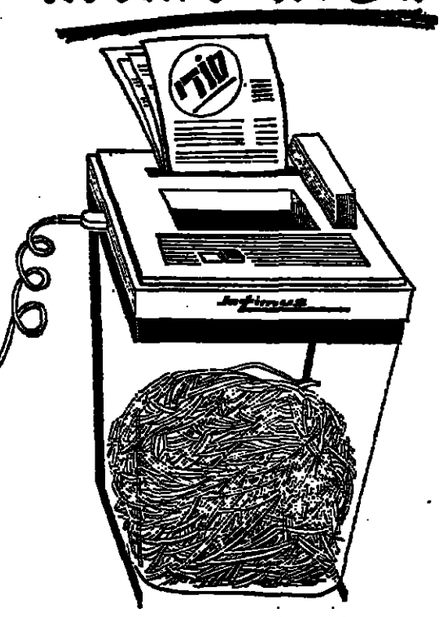

ע"י המכשיר להשמדת מסמכים

INTIMUS SIMPLEX

מהמכונות המראשות לישראל

פויכטוונגר ובניו

ציוד וסיכון משרדי

תל־אביב, רחוב אחוז הנס 22—24, טלפון: 52811

למכירה ללא מתווכים

1. קרקע מבנים
בשטח של 7600 מ"ר פרחוב מחרש תל־אביב
2. קרקע מבנים
בשטח של 6060 מ"ר באבר־מוד ירושלים
3. קרקע בשטח של 4660 מ"ר בכפר יונה
4. קרקע בשטח של 4562 מ"ר בקטרולה
5. קרקע
בשטח של 8362 מ"ר בדרך נצרת עיי הזרע היפה

נא לפנות: ת.ד. 866 תל־אביב עבור מס' 743 ולציין שם מלא כתובת וטלפון.

„ישרס", ישראל-רסקו חברה להשקעות בע"מ

ביתנת בזה הודעה לכל בעלי ומחזיקי אגרות החוב מהסדרה השניה (1965/73) של חברתנו, כי ביום 14 במאי 1972 התקיימה הגרלה של אגרות חוב מהסדרה הנ"ל, לשם קביעת אגרות החוב שתפדינה ביום 15.6.72.

להלן מספרי אגרות החוב שעלו בגורל:

אג"ח בנות —1,000 ל"י ע. נ.
104584—104737
אג"ח בנות —500 ל"י ע. נ.
370—385, 51960—51983
אג"ח בנות —100 ל"י ע. נ.
725—799

אגרות החוב הנ"ל תפדינה ע"י החברה ביום 15.6.72 בערכן הנקוב בתוספת הפרשי הצמדה במטרדה הרשום בתל־אביב, רחוב הר־סיני 1 (ת. ד. 1058).

ז. אסטרייכר
מזכיר החברה

בבית המשפט המחוזי בתל-אביב-יפו

תיק עזבונות 1917/72

בענין: עזבון המנוח הרברט נבל ז"ל שנפטר ביום 16.4.72.

המבקשת: לוטה נבל, תיא רחי המגיד 8.

הזמנה

להני ידוע כי הוגשה לבית משפט זה בקשה לתן צו המורה על ירושת המנוח הנ"ל.

הריני להזמין בזה כל אדם שתתן שיש לו טובת הנאה בעזבון שהחב־ רה המבוקשת מתיחסת אליו הרצה להתנגד לה, להגיש תוך 15 יום מיום פרסום הזמנה זו, התנגדות לאותה הבחרה, שאם לא כן יתן בהמ"ש צו כסוב בעניין. דוד דלך, שופט

רשם בהמיש המחוזי
תל־אביב—יפו.

מבנה תעשייתי

200 מטר (כל קומה 100 מטר), עם אפשרות לתוספת עוד 100 מטר, ע"י חזנה מרכזית תל־אביב מתאים לכל מטרה.

בהזדמנות למכירה

פרטים: שמן בע"מ נכסים והשקעות מגו' אלנבי 113 מ־10.00—9.

ליבואנים!

חברה להשקעות
מתמנות
יבוא

לכתוב לת. ד. 6150
תל־אביב

טוס לקנדה וארצות-הברית

טיסה קבוצתית חוסכת כסף.

ניסיון של שנים ביישוב והדרכה לטיולים מעוניים באה"ב.

פרטים והרשמה:
מונדוס טורס, רחוב נחלת בנימין 73,
טל. 622606/7, תל אביב

צמד-צמיד, השקעה שהיא גם ביטוח-ביטוח שהוא גם השקעה

כך אז כך „צמד-צמיד" היא תוכנית אחרת. תוכנית שונה מתוכניות ביטוח-חיים שידעת עד כה. תוכנית בלעדית של מעוז חברה לביטוח בע"מ.

התוכנית החדשה של מעוז מאפשרת לך להכפיל את עתידך מבלי להשקיע סכומים גדולים. מחצית השקעתך (זחל מ־50 ל"י לחודש) תהיה בביטוח חיים גושא רווחי הצמדה. בכך תחבו, אתה ומשפחתך, מהגנה כלכלית מלאה מיד עם חתשלום הראשון. המחצית השנה תושקע ב„צמיד" — קרן אגרות חוב צמודות באמנות של בנק לאומי לישראל. בדרך זו מובטחת לך השקעה בטוחה ורווחים באים.

„צמד-צמיד" הוא מה שאנחנו קוראים השקעה שהיא גם ביטוח חיים וביטוח חיים שהוא גם השקעה.

פרטים נוספים והסברים מדויקים תוכל לקבל אצל כל אחד מסוכני מעוז, בסניפי בנק לאומי לישראל ובסניפי בנק אגוד לישראל.

מעוז
חברה לביטוח בע"מ
מעוז למשפחה

תל־אביב: לילנבלום 36. טל. 59634/5/6/7 חיפה: דרך העצמאות 55. טל. 522266/7
באר שבע: דרך הנשיאים. בית דסקו. טל. 2183.

לכי

מעוז חברה לביטוח בע"מ

רח' לילנבלום 36

תל־אביב

נא לשלוח אלי (ללא כל התחייבות מצידי) את טוכן „צמד־צמיד" לשם קבלת פרטים ומחברים מוסמים על התוכנית החדשה.

שם: _____ כתובת: _____

טל.: _____ התאריך והשעה המתאים לי: _____

גזור ושלח

ריגר־ליניאל כרמל

هكذا من الأصل

هكذا من الأصل

הארץ כלכלה ועסקים

הפיגור בעיירות הפיתוח

מאת יהודית קניגר
כופרת „הארץ"

העדר השקעות מספיקות בהשכלה ובהכשרה מקצועית יצור פיגור כל־כלי בעיירות הפיתוח, למרות האמצעים הרבים המושקעים באזורי הפיתוח השונים — מסקנה זו נובעת מסקר המחלקה למחקר כלכלי־חברתי במשרד השיכון. הסקר ששמו „עלות הקמה של עיירות פיתוח" מתבסס על מדגם של קרית שמונה, לפי נתונים לשנת 1968, ויאת כנסיון לבנות מודל תאורטי העשוי לשמש בכלי ניתוח גם לגבי ערים חדשות אחרות.

הסקר מגלה, כי מבחינת הרמה של הון השכלה מפגרת העיר ב־44% לערך לעומת הממוצע הארצי. פיגור זה מתבטא בכ־34 מיליון ל"י לגבי כלל אוכלוסי העיר, כשהון ההשכלה הגיע ב־1968 ל־5000 ל"י לתושב בגיל 14, לעומת 9000 ל"י במשק הישראלי כולו. חישובים בנושא זה מראים, כי ב־1965 אבדה העיר כ־תוצאה מהאמן הגירה שלילי 2.5 מיל־יון ל"י של הון השכלה ובשנת 1966 — 1.6 מיליון ל"י.

קיים פיגור רב גם בהשקעות ב־מקום. ההשקעה הכוללת בשנים 1950—1968 הגיעה ל־129 מיליון ל"י. חישוב מלאי ההון בנכסים קבועים לנפש מצביע על הפיגור. ב־1968 הגיע מלאי ההון בנכסים קבועים לנפש בקרית שמונה רק ל־7.7 אלף ל"י, לעומת ממוצע של 13.1 אלף ל"י בישראל.

מלאי הון גבוה בתעשיה

בענף המגורים היה מלאי ההון לנפש 3000 ל"י לעומת 4.8 אלף ל"י במשק הישראלי כולו. פיגור ניכר היה גם בענפים אחרים, כמו בשירותים ציבוריים (712 ל"י לנפש בקריה שמונה לעומת 1235 ל"י ב־משק הישראלי), במסחר ושירותים (203 לעומת 214 ל"י) ובתחבורה (621 לעומת 1909 ל"י). רק בענף התעשיה הגיעה קרית שמונה להשוב וחשוב כאשר מלאי ההון לנפש בעיר הגיע ל־2235 ל"י, לעומת הממוצע הארצי של 1850 ל"י. עורכי הסקר מדגישים, כי ההשקעות בתעשיה לר־קות בחד צדדיות, כשהן מתרכזות בעיקר במפעלים אחדים בענפי ה־טכסטיל המזון, בצד שענפי התע־שיה האחרים — כולל תעשיה זעירה — הם חלשים מאד. הסקר טוען, כי ריכוזיות זו, הגובעת מחוסר הכשרה מקצועית, פוגמת בהתפתחות העיר.

גורם חשוב הבולם את התפתחות העיר — לדעת עורכי הסקר — הוא העדר קשרים הדוקים עם ישובי ה־סביבה אשר פתחו מפעלים כלכליים חברותיים ותרבותיים עצמאיים והוד־קפותם לשרותי העיר האחוריית מוג־בלת ביותר. כתוצאה מזה מפסידה העיר סכום משוער של כ־8.6 מיליון ל"י לשנה.

גם בתחום של היחס הון־הכנסה חל שיפור וב־1968 הגיע אחוז החכ־נסה הכוללת של תושבי העיר ל־31.1% ממלאי ההון הכולל בעיר, לעומת 32.4% שהוא היחס המקביל בכלכלה הלאומית של ישראל. מכאן מסיקים, כי יעילות ההשקעה בעיר היא סבירה.

לעומת זאת ישנו פיגור ניכר ב־רוחה הכלכלית של תושבי העיר, הנופלת ב־44% מהכנסה הממוצעת בשאר הישובים בישראל ומגיעה ל־2407 ל"י בממוצע לנפש לשנה ב־שנת 1969. יתרה מזאת, כדי לקיים רמת רווחה זו נזקקת העיר לסיוע חיצוני יבשעור של 6.2 מיליון ל"י לשנה. נתון זה מתברר מניתוח יחסי תשומה־תפוקה ל־1969. בשנה זו קב־לה העיר תשומות לצרכי הצריכה המקומית והפעילות המשקית בסך כולל של כ־45.6 מיליון ל"י, ואילו ערך התפוקה שנמכרה מתוך העיר הגיע ל־39.4 מיליון ל"י בקירוב.

נתון זה מרכיח, לדעת עורכי ה־סקר, כי ישנה נקודת תורפה חשובה במסגרת הבדיקה הכוללת של יע־לות ההשקעות בעיר.

גידול בעסקות סחר החוץ בבנק ליצוא

המאזן גדל מ־255 מיליון ל"י ל־294

מאת מתרגם הבלבלי של „הארץ"

בשנת 1971 התרכז בנק ליצוא ב־מימון עסקות יבוא ויצוא, בעוד שב־עסקי פקדונות והלוואות חל גידול צנוע בלבד — מלמד מאזן הבנק ליום 31.12.71.

כלל מאזן הבנק גדל מ־255 ל־294 מיליון ל"י, מן הגידול של 39 מיליון ל"י, כ־29 מיליון ל"י חיו בסעיפים „התחייבויות לקוחות". ה־בולם ביותר הוא גידול סעיף נכסיו־משנה ואקצפטים מ־46 ל־75 מיל־יון ל"י. כן היה גידול ניכר באשראי דוקומנטרי — מ־10 ל־19 מיליון ל"י. לעומת זה ירדה יתרת הערבו־יות מ־44 ל־35 מיליון ל"י. הגידול של 62% בנכיון־משנה ו־90% באש־ראי דוקומנטרי, משקפים את גידול מעילותו של הבנק במתן אשראי ל־רכישת ציוד למפעלי תעשיה.

פקדונות עיש גדלו ב־8% ל־30.5 מיליון ל"י, ופקדונות לזמן קצוב גדלו ב־15% ל־72.7 מיליון ל"י. סך הכל האמצעים החיצוניים של הבנק (לא כולל פקדונות למתן הלוואות) גדלו בכ־16 מיליון ל"י. הם הבאו לעליית יתרת ההלוואות של הבנק בכ־12 מיליון ל"י, ל־67 מיליון ל"י. כן גדלו מזומנים ויתרות בבנקים ב־8 מיליונים ל"י. ירידה חדה ופתה בסעיף „מקדונות אחרים" — מ־9 מיליונים ל"י עד לסכום מינימלי. ירד בשיעור דומה סכום ההלוואות (מ־35 ל־4 מיליון ל"י). 51% מהסק־דונות לזמן קצוב הם במטבע־חוץ.

הבנק אינו מפרסם חשבון רווח והפסד, בהיותו חברה פרטית. הנתו־נים שנמסרו הם: הכנסות ברוטו גדלו מ־13.5 ל־18.9 מיליון ל"י (מא־זן 1970 היה ל־15 חודש). הרווח הי־תמעולי לפני פחת, הפרשות לחובות אבודים וכסים, היה 3.3 מיליונים ל"י — גידול של 100% לעומת ה־רווח ב־1970. הבנק אינו מוסר מה היה גובה ההפרשות לחובות אבודים.

איכדיקציה לגובה הרווח הנקי יש למצוא בנתונים הבאים: (א) סעיף „השבונות אחרים", הכולל גם קרן פנימית, גדל ב־1971 מ־4 ל־6.8 מיל־יונים ל"י, אולם סעיף זה עדיין קטן יחסית (ב) יתרת הרזרות שלא יוצרה היוזה בשנת המאזן כ־330 אלף ל"י.

התפתחות הבנק הוסברה לקראת סוף השנה בשל המרמ"ם על מיזוג ה־בנק בבנק לאומי חדור. מהנהלת הבנק נמסר כי הידיעות בנושא זה פגעו בקצב הגידול של הפקדונות. כן נצ־שו מספר מעולות חשבונאיות לקראת מיזוג הבנק. הבלטת בהן היא מכי־רת חיק המניות של הבנק, ב־31.12.71 ב־2.57 מיליונים ל"י, לחברת מאיר להשקעות. העסקה נעשתה בהתאם לתנאי בעניין זה שהועלה במהלך המו"מים בין הבנק לשותפים האחרים לבנק הפועל לקום.

שערי ניירות ערך בבורסה התל־אביבית

16.5.1972

	מס' עס.	מחיר
מניות		
תעשיה, מסחר ושירותים		
חשמל (ש)	61.5	60 —0.5
אליאנס ב' (ש)	800	790
אלקו 1 (ש)	110	109 —0.5
אלקו 2.5 (מ)	107.5	105
אלקטרה 1 (ש)	201	183 —3
אלקטרה 5 (ש)	180	183 —3.5
ארגמן (ש)	310	310 —7
ארגמן (מ)	317	315
ארגמן (ר"מ) (מ)	330	321 —5
אתא ב' (ש)	166	163.5
אתא ג' (ש)	165	163 —1
אתא משנה (ש)	152.5	—1
ביה הרכב (מ)	69.5	67.5 —0.5
דובב ר"מ (מ)	297	294 —8
קרור 1 (ש)	260	
קרור 10 (ש)	141.5	141 —0.5
כבלים (מ)	158	152 —0.5
סרב ר"מ (מ)	130.5	130
ספנות (ש)	110.5	
כימיקלים (ש)	66	64.5 +1
ל—אפ' ר"מ (מ)	94.5	93 —0.5
מולר (ש)	174	—9
נתושתן ר"מ (מ)	231.5	+1.5
סבע (ש)	749	+9
סבע (מ)	756	
פיניציה ר"מ (מ)	109	—4
מפעלי ניר (ש)	250.5	250 —0.5
עסיס ב' (ש)	250.5	241.5 —1.5
שמן ר"מ (מ)	113	110.5
העל ב' (מ)	181	177 —4
ערך (ש)	94	93 +0.5
כספים וביטוח		
אוצר שלמון (מ)	192	
א' ה' ה' (מ)	272	—4
אוצר לתעשיה (מ)	329.5	+1.5
אי. די. בי ר"מ (ש)	195.5	194.5 —1.5
אי. די. בי. ב (ש)	232	230 —2
בנק אגוד (ש)	219	217
אפותק' (מ)	181	180
אי"י בריט' ר"מ (מ)	188.5	185
אי"י בריט' (מ)	185	184 —1.5
דיסקונט א' (ש)	356	
בנק לחקלאות ר"מ (ש)	104	102.5
בנק מזרחי (מ)	132	130 +1.5
פועלים (מ)	243	242 —1
פועלים ר"מ (מ)	259	258 —1
בנק כרמל (מ)	135.5	—1
לאומי רגיל (ש)	308	306 —1
משכ' בנין (מ)	140	140
סחר חוץ (מ)	248	
מ' העשיה 8% (ש)	86.5	85 +1.5
מ' בטכ' (מ)	190	190
בטכ' שכ' (מ)	150	148.5 —2
כלל תעשיות (ש)	121	119
כרכוזה ב' (ש)	183	182 —0.5
הסנה (מ)	176.5	174 —1.5
ו' ק' כ' — 1. (ש)	190	—8.5
ו' ק' מ' — 10. (מ)	106.5	105 —0.5
טפחות ר"מ (מ)	174	—1
טפחות (מ)	172	169
סהר ב' (מ)	159	160 —6
צור (מ)	148.5	
בקרקעין ופיתוח		
אזורים (ש)	150	144 —4.5
אפריקה 1 (ש)	339	—8
אפריקה 10 (ש)	305	300
הכ' היכוב (ש)	214	211
הכ' היכוב (מ)	219	211
מסלי הדר (ש)	99.5	97 +0.5
יכורס (ש)	137	135 —2
ב' ובכין (ש)	201	203
מהדרין (ש)	145	146
פרי אור (ש)	171	170
אנג'—רש' (מ)	114.5	115 +0.5
נאות אביב (ש)	86	85.5 —0.5
ריאלקו (ש)	122.5	122 —0.5
רסקו ר"ב (ש)	98	97 —2
רסקו (ש)	72	71
דלק הנפט		
דלק ב' (מ)	188	189 —10
דלק (ש)	175	172 —1
ירדן א' (ש)	78	78 +0.5
חברות להשקעה		
אלבר (מ)	79	79 —3
אלרן (מ)	186	184 —3.5
פועלים (מ)	201	200
יצוא (מ)	85	84.5 —0.5
פז (מ)	104.5	103 —0.5
אמפא א' (ש)	122	
דיסקונט (ש)	186.5	183 —1
עזן (ש)	202	
יפת ב' (מ)	140	
לאומי (ש)	187.5	185 —0.5
סחר חוץ (ש)	98	95.5 —2
מזרחי ב' (ש)	107	
פריזן ב' (ש)	71.5	70 —1.5
כלל (ש)	120	120
שוק חופשי		
נפטא (ש)	70	68 —1
לפידות (ש)	138	136 —1
לפידות (מ)	167	—8
בורסה — — 2		
מניות בכורה		
אי. די. בי (ש)	207	
אמישר (ש)	67.5	
7% בנק משכ'		
לשיכון (מ)	111.5	—1
6.5% כור (ש)	156	
7% צים (מ)	251	
מניות הנסחרות במטבע חוץ		
אוניקו א' (מ)	67	
8% אוניקו ● (מ)	82.5	—4.5
7% מ' התעשיה (ש)	217	
6% מ' התעשיה ב' (ש)	166.5	
6% מ' תעשיה גב (ש)	98.5	
6% מ' תעשיה גב 1 (ש)	99	+0.5
גזית (ש)	63	

	מס' עס.	מחיר
אגרות חוב		שינוי שערי
צמודות לדולר		
5% זוטא ים המלח (ש)		196.9
5% אגית ים המלח (מ)		104 +0.5
6% חשמל חטיבה ב' (ש)		124.2 —0.3
חלמסון קלור מאיר 6.5% אגית (ש)		86.2
הולליס 5		114.2 +0.2
הולליס 6		113.8
הולליס 6 פדיון		112.6
הולליס 7		116 —0.4
הולליס 8		102
הולליס 9		103.6
הולליס 10		104.8 —0.6
הולליס 11		104 +0.4
הולליס 13		103.5 —0.2
הולליס 14		103.5 —0.4
הולליס 15		103.3 +0.4
הולליס 16		103.8 +0.3
הולליס 17		105.4
הולליס 18		104.3
צמודות למדד, קרן ורבית		
מלוה ממחון 1967		
סדרה א		168.5
סדרה ט		169.2 +0.3
סדרה יא		169.3 +0.2
מלוה ממחון 1968		
סדרה א		146.9 +0.3
סדרה ה		145.6
סדרה מא		144.2 —0.5
מלוה ממחון 1969		
סדרה א		140.8 —0.1
סדרה ט		135.3 —2.2
סדרה מא		134.7 —0.3
מלוה קליטה 1962		
אינדקס 132.6		149.1
מלוה קליטה 1963		
אינדקס 132.6		215.4
מלוה קליטה 1964		
אינדקס 138.5		195 +0.4
מלוה קליטה 1965		
אינדקס 110.1		176.5
מלוה קליטה 1966		
אינדקס 118.7		146 —0.5

מ פ ת ח: ר"מ — רגילות מטבעית; א' — מניה א'; ב' — מניה ב'; ג' — מניה ג'; (ש) — על שם; (מ) — מוכיו; בלתי מסומנות — מניות רגילות; ● — מוכרים בלבד; * — קונים בלבד.

יום נוסף של ירידות

מאת מרדכי צבי

הירידות בשוק המניות נמשכו גם אתמול בשני שלבי המסחר. המחזור הזמני הסתכם ב־2.4 מיליון ל"י, מזה 1.4 מיליון ל"י בשלב השערים המש־תנים. בשוק אגרות החוב נרשמו ב־דרך כלל עליות קלות. המחזור היומי הסתכם ב־2.6 מיליון ל"י.

מדד שערי מניות בבורסה התל־אביבית

100 — 31.3.67

	16.5.72	15.5.72
כל המניות	220.15	223.03
כספים וביטוח	178.08	179.37
מקרקעין	218.48	221.83
תעשייה ומסחר	309.02	313.47
חברות להשקעה	187.71	190.67
חברות נמל	203.65	209.04

בנק לאומי לישראל בע"מ

גבינ

מחיר היחידה	מחיר הפדיון
116.99	114.12

צמיד

מחיר היחידה	מחיר הפדיון
122.98	120.16

יגדל

מחיר היחידה	מחיר הפדיון
259.4	249.3

פיא

מחיר היחידה	מחיר הפדיון
234.5	225.6

בדולח

מחיר היחידה	מחיר הפדיון
148.0	144.1

בנק לאומי לישראל בע"מ

מחירי הירקות יציבים

הוולנסיה עלה ב־5 אגורות לק"ג

בשבוע הנסקר (מ־7.5 עד 12.5) היה מזג אויר קריר יחסית אשר עיכב הבשלת יבולים וכתוצאה מכך פחתו המשלוחים של רוב מיני ה־ירקות פרט לעגבניות, שעשיה, פלפל, חצילים וסלק שאספקתם גדלה.

בשוקי שלוש הערים הגדולות נת־נים שנמסרו הם: הכנסות ברוטו גדלו מ־13.5 ל־18.9 מיליון ל"י (מא־זן 1970 היה ל־15 חודש). הרווח הי־תמעולי לפני פחת, הפרשות לחובות אבודים וכסים, היה 3.3 מיליונים ל"י — גידול של 100% לעומת ה־רווח ב־1970. הבנק אינו מוסר מה היה גובה ההפרשות לחובות אבודים.

איכדיקציה לגובה הרווח הנקי יש למצוא בנתונים הבאים: (א) סעיף „השבונות אחרים", הכולל גם קרן פנימית, גדל ב־1971 מ־4 ל־6.8 מיל־יונים ל"י, אולם סעיף זה עדיין קטן יחסית (ב) יתרת הרזרות שלא יוצרה היוזה בשנת המאזן כ־330 אלף ל"י.

התפתחות הבנק הוסברה לקראת סוף השנה בשל המרמ"ם על מיזוג ה־בנק בבנק לאומי חדור. מהנהלת הבנק נמסר כי הידיעות בנושא זה פגעו בקצב הגידול של הפקדונות. כן נצ־שו מספר מעולות חשבונאיות לקראת מיזוג הבנק. הבלטת בהן היא מכי־רת חיק המניות של הבנק, ב־31.12.71 ב־2.57 מיליונים ל"י, לחברת מאיר להשקעות. העסקה נעשתה בהתאם לתנאי בעניין זה שהועלה במהלך המו"מים בין הבנק לשותפים האחרים לבנק הפועל לקום.

באספקת קישואים חלה ירידה נוס־פת ובשלוש הערים נתקבלו 224 טונות לעומת 276 בשבוע הקודם ו־בשל כך יקרו בסוף השבוע ועלו ל־70—1.20 ל"י הק"ג לעומת 40—80 אג' ביום ראשון בשוק המיטוני ב־תל־אביב.

משלוחי פירות גדלו והסתכמו ב־1801 טונות (פרט לתדרים) לעומת 1633 טונות בשבוע הקודם. הגיעו עוד מינים חדשים מפירות אביב, כמו משמש הנמצאים מזן ורד, כן חל גידול מהיר במשלוחי האפרסקים. כ־רגיל ישנה דרישה גדולה יחסית ל־פירות מתאימים החדשים ובשל כך הם משיגים מחירים גבוהים למדי.

פרי־הדר: השוקים המיסוגנים מ־קבלים אספקה מלאה וסדירה מכל המינים שהתחבבה בשלוש הערים ב־1328 טונות. המעצה לפרי הדר ב־1328 טונות. המעצה לפרי הדר העלתה חדל ביום ראשון האחרון את מחיר תפרי הלונסה אפילים ב־5 אג' לק"ג, ל־54 אג' בתצוגה שהגלו כבר בשיווק פרי זה מהמלאי שב־איסוס, אך למעשה ממשיכים במ־כירת ולונסה מבחני הארינה. המשווי קים סברים כי יישוי זה, כבר גרם להתאפקות בצריכה, מה גם שב־שוקים יש פירות רבים אחרים.

כמות הענבים גדלה ובמיוחד נת־קבלו 819 טונות לעומת 763 בשבוע שעבר. כמות הענבים שנמכרו גד־לה ל־682 טונות לעומת 638 בשבוע שעבר. משלוחי תרנגולי הודו גדלו ל־101 טונות לעומת 91 בשבוע ש־עבר. הביקוש לתרנגולי הודו שופר. מחירי הענבים נשארו ללא שינוי.

המחירים הבאים (סיטונים, באג' הק"ג) נרשמו לשוק תל־אביב: — ירקות: עגבניות 45—,300, מלפפו־נים 35—,100, גזר 30—,70, סלק — 30—,40, כרוב 35—,90, כרובית — 50—,150, קישואים 40—,120, שעו־עית צהובה 40—,200, חצילים 120—,350, פלפל 150—,310.

פירות: תפוחי גרני אלכסנדר — 80—,200, יתנון 120—,290, ורד 80—,130, אגסים 130—,260, שזיפים קר־סיה 30—,60, סן־ז'ילאן 60—,120, אר־ביקות 150—,250, תות שדה 250—,400, משמש 80—,220, שסק 70—,450, אפרסקים 100—,500, מלונים 150—,350, אבטיחים 90—,140, דומבדבנים 300—,500.

שונות: (חיים) מצלבות ולגומרן 1.30—,1.65, רוק לבן 2.10—,2.30, מטמים 2.70—,2.85, ברוזים 4.00, מטם בלי ראש עם כבד 4.85—,4.90.

סנדלי דפנה מיוצאים לארה"ב

משלוח חדישות דפנה החל ליצוא סנדלים מפי. ו. ס. לארה"ב. עד כה יצא רק מנפיים מסוגים שונים. המחצה הראשונה היא ל־15 אלף זוגות והיא מיועדת לרשת שיווק גדולה. סנדלי דפנה הוצעו על ידי המומחי לטיות שמחירם גבוה מסנ־דלים המיוצרות במערה הרחוק.

סכסוך עבודה בסונול

תובעים הצמדה למטבע זר

מאת אמנון ברזילי,
כופר „הארץ"

עובדי המתקנים של חברת סו־נול, הבריון על סכסוך עבודה בגלל סרוב ההנהלה להענות לדרישתם להעלות את כל העובדים בדרגה אחת. הבריאה זו הוגשה בנוסח סר־שיטת הבריאה בת 20 סעיפים ש־הגיש הוועד המאוחד של העובדים לקראת חידוש הסכם השכר.

מנהל סונול מר דרור גל־עוד מסר כי לפי הערצע מסתכמת הבריאה המתייחסות ל־350 עובדי הוובה ב־תוספת של יותר מ־100% על השכר. הוא הוסיף כי הבריאה יעלו לחב־רת מיליוני לירות ואין באפשרותה להענות לזן. לדבריו הגישה הנוכ־לה הצעה נבדית לעובדים. אך לא היה מוכן לפרט את תוכנה.

הבריאה העובדים כוללת הצמדת השכר ושיוויים בתנאי העבודה. ל־הלן פרוט הבריאה: תוספת של 25% על השכר היסודי, הקמת קרן חסכון לעובדים על ידי ההנהלה. החברה תשלם לקרן 2.3% משכרו של כל עובד רפרזנטטיבית מיום כניסתו לעבודה. הבריאה זו מערבת בכ־4 מיליון ל"י, הגדלת מספר ימי ההבראה עד 20 יום בשנה, 8 ל"י עבור ארוחה בעבודה בשעות נוס־פות עדיפות לעובדים עם התפנות מישרות בקטרי הבכירים, תשלום לקרן מיוחדת עבור תוספת גלובלית ומשכורת 13 באותם אחוזים המש־תלמים לקרן הפנסיה „מבטחים" מצד להבטיח פיצוי מתאים בזמן סגת ההכנסה המשלימה (תוספ־פנסיה), תוספת ותק מיוחדת, עם ותק של 5 שנים יקבל תוספ־שנתיים, עובד 10 שנים יקבל ח־3 שנים ומעל 25 שנה עבודה תוספת של 6 שנים.

את תוספת הותק, תובעים ו־דים לכלול בשכר היסוד לח־המנסיה. תביעות אחרות הן, ו־מתקנים 30 ל"י לחודש, פרס־תי לעובדים ללא תאונות עבו־ולעובדי המתקנים 3 זוגות נע־4 חליפות בגדים בשנה, הצב־חדישות אחרי 10 שנות עבודה־רת מוצרי החברה במחיר הקר־כפת סיכון לעובדים בשטחים הוף בציבי הועדים בישיבות לה המתייחסות למתן דרגות דים.

התביעה האחרונה היא הש־שכר התנאים הסוציאליים לע־מסבע הישראלי. במקרה של המטבע, יזונו הצדדים בעני־אמת פריטי השכר והתנאים ל־החדש של המטבע הישראלי.

נציג הועד מר י. הייתמן, כי התביעות שהוגשו הן מ־אך יש להן לדבריו הצדקה התייקרויות במשק. הדיונים ב־נערכות בא־מצעות הוצעת פע־מה שלא קבעה עדיין את בעניין.

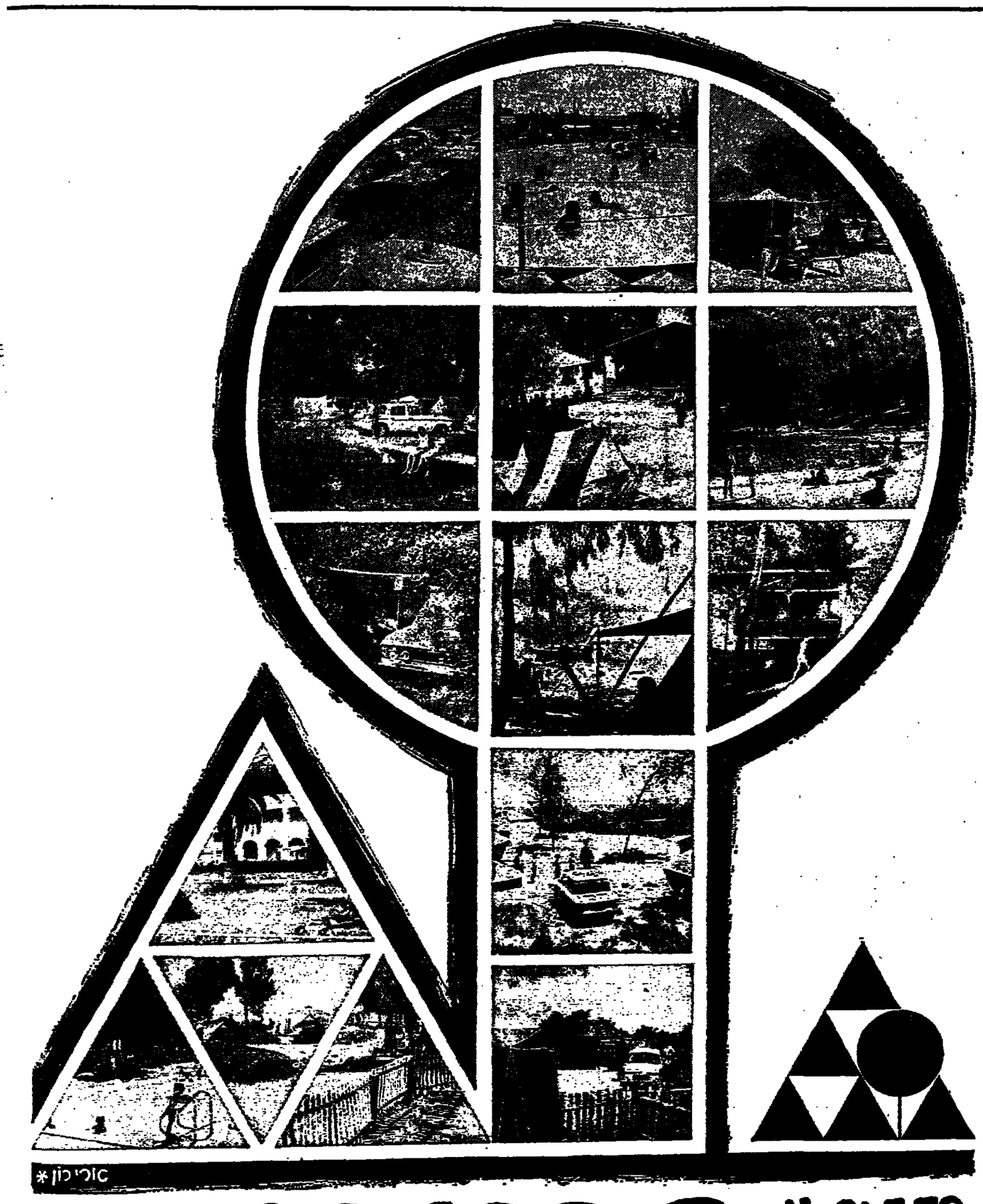

14-21.5.72
שבוע הקמפינג

מבצע זהה את החניון

זהה את החניונים שבתמונות, וסמן את מספריהם במשבצות התרשים שבתלוש. מלא בכתב ברור את הפרטים שלך, גזור ושלח עד 21.5.72 — לאיגוד הקמפינג בישראל, ת.ד. 154, חיפה.

בין הפותרים נכונה יוגרלו הפרסים הבאים:

* זכות להעמדת אוהלים פרטיים בחניונים ללא תשלום.
* שהות ב"בונגלו" בחנחה של 50% * 6 כרטיסים לטיול של יום אחד — "אגד תיור" * מזרון אויר "פלמה" וסירת "ספורטינג" דגם 135 — "איגוד הקמפינג בישראל" * אוהל לשפת חיים דגם "ריביירה" — נתן חלמוש, תל־אביב * שק שינה ממין מיוחד — "מגן וספורט" חיפה * צידנית אמריקאית לפירות — "קמפינג" ת"א * מנורת שדה כולל מיכל — "איגוד הקמפינג בישראל".

1. אכיב
2. כברי
3. מעין חרוד
4. חורשת טל
5. אשקלון
6. עין גב
7. ביתן אהרון
8. טבעון
9. בית נקופה
10. מעגן
11. מודיים
12. לימן
13. ולה מלציט
14. תאון
15. נוה זוהר (סדום)

שם מלא: _____
_____
עיר _____ רחוב _____

המכון לפריון העבודה והייצור ע"ש הרטנה

בית־ספר להנדסאים וטכנאי־ייצור מוסמכים
נמשכת ההרשמה
לימודי טכנאי ייצור בירושלים
לימודי ערב

* הנאי קבלה: השכלה של י"ב כתות בית־ספר מקצועי או השכלה תיכונית מושלמת (לרבות בעלי תעודה בגרות תיכונית)
השקיף ירשלה לפי אביה מלפנות או כתב
השתתפות בשכר הלימודים: התכן אפשרות של התקשרות עם מעבלים ומוסדות באיזורי הארץ הכונים, אכר יהיו מוכנים להעניק מילגות לימודים.

● טרשים הרשמה: ירושלים, „מגרש הרוסים". רחי יפו 30. חדר 220 טל. 66־60־22.

גיבשטיין: פדה פגע באינטרס הבריאותי של תושבי הדרום

„אישור הגדלת המפעל ל-25 מיליון ממ"ק שפכים לשנה"

מאת אדר קיכרי,
כופר „הארץ"

„פרופ' פדה, אמר מר גיבשטיין, „האחראי לטמון האישור, לא נתן כפי שהגיע בעקבות מיצגים הדשים כל־שהם שהיו עשויים להצדיק את הגדלת כמות השפכים הטכחית באגנים (8—7 מיליון מטרים מעוקבים לשנה) עד ל־25 מיליון. מבנגי הפחנה שר מקדד את תושבי האיזור החדש ה־מבוסס לזהמים מי ההגום, בחיבים פעולה הפוכה מזו שנקט משרד ה־בריאות: לבטל את תכנית מפעל שלאגני הביוב בחולות ראשון־לציון ויורמו עד 25 מיליון מטרים מעוקבים שפכים לשנה, בעוד רעדת הנגים של הכנסת, שהחמכה על רעדת מטחים, וכן הרעדה המחדיה להיכנון ובניה,

אישרה 15 מיליון מטרים מעוקבים בלבד.

„פרופ' פדה", אמר מר גיבשטיין, „האחראי לטמון האישור, לא נתן כפי שהגיע בעקבות מיצגים הדשים כל־שהם שהיו עשויים להצדיק את הגדלת כמות השפכים הטכחית באגנים (8—7 מיליון מטרים מעוקבים לשנה) עד ל־25 מיליון. מבנגי הפחנה שר מקדד את תושבי האיזור החדש ה־מבוסס לזהמים מי ההגום, בחיבים פעולה הפוכה מזו שנקט משרד ה־בריאות: לבטל את תכנית מפעל שלאגני הביוב בחולות ראשון־לציון ויורמו עד 25 מיליון מטרים מעוקבים שפכים לשנה, בעוד רעדת הנגים של הכנסת, שהחמכה על רעדת מטחים, וכן הרעדה המחדיה להיכנון ובניה,

תגובת פרופ' פדה

בתגובה על שאלת סופר „הארץ", אמר פרופ' פדה: „אינני מכון ל־הגיב בשיחה טלפונית הפוחה על פה שאמר מר גיבשטיין. הוא נושא גב־בד: קיימת רעדת ביוב עליונה ויש מומחים המסכלים בבעיה."

בדואית בת 17 הורשעה בריגול

✱ (ע). „הסכמתי להצעת קציני המודיעין הלבנוניים לחזור לישראל ולאסוף ידיעות עבורם, אך חשבתי כי כאשר אגיע לכאן לא אוצא את הקשר שקשרתי עמם". כך סיפנה את־מול בבוקר בדואית בת 17, מאחד מכפרי הגליל, שהורשעה בדין באש־מת מגע עם האויב.

בכתב האישום נאמר, שנענתה ל־הצעת המודיעין הלבנוני לקשור קש־רי תיכרות עם קצין צה"ל, כדי ל־הוציא ממנו סודות על כוחות ה־שריון. על הנאשמת הגן עו"ד מ. בן־ישראל, שמנה לתפקיד זה על־ידי בית־המשפט. בדין ישבו נשיא בית המשפט המחוזי י. בוהלל, הד־שופטים י. זיבלמן וזימר אל וחאדי. גזר הדין יינתן ב־4 ביוני.

פרופ' אביגד יריצה על חפירות הרובע היהודי

(ל). — פרופ' נחמן אביגד יריצה על „החפירות ברובע היהודי בירו־שלים". ההרצאה, בלווית שקופיות, תתקיים הערב בשעה 8.30 במרכז ישראל בירושלים במסגרת סדרת ה־הרצאות על „ערים עתיקות בא־ר־ישראל".

מרכיב לשלה בשפה הבריטית פורסם בימים אלה על־ידי משרד הקליטה. חוברות המדריך מופיעות ב־18 שפות בינינהן מהרסית.

אלמוגי: פיתוח מואץ יביא לאינפלציה דוהרת

(ל). — הפיתוח המואץ בו נמ־צא המשק הישראלי יביא בעקבו־תיו אינפלאציה דוהרת, אמר שר העבודה, מר יוסף אלמוגי, אתמול ביום הכוסמך בסכנין העברי ב־חיפה.

מר אלמוגי ציין כי שיעור הבלתי מתעסקים נמצא בירידה מ־4.5 אחוז בשנת 1969 ל־3.5 אחוז שנת 1971. זהו מצב ללא תקדים ומדינת ישר־אל היא מהבודדות בעולם בה שיעור המובטלים הוא כה נמוך. שיעור ה־השתתפות של נשים בכוח העבודה המשיך לעלות והגיע ב־1971 לכדי 33 אחוז. זאת ועוד בשנת 1972 לא מופקו עדיין לשכות התעסוקה עובי־דים בשל המחסור בידים עובדות.

השר הוסיף, כי הגרעון השו־סף הצפוי בשנת 1972 יהיה — 11 אחוז גדול מזה שבשנת 1971 ויעמוד על כ־1,300 מיליון דו־לר.

בשנת 1971 חל גידול ניכר יחסית ביבוא סחורות ושירותים בשיעור של כ־18 אחוז, והתחזית לשנת 1972 מצביעה על גידול דומה לזה של 1971, כלומר כ־18 אחוז. הגידול בש־כר לשנת 1970 הגיע ל־8.3 אחוז וב־שנת 1971 גדל השכר ב־14.3 אחוז. השכר בתעשיה גדל ב־1971 ב־14.8 אחוז, ובשירותים ב־13.5 אחוז.

סורקיס דורש להימנע מהחלטה בעניין הבית הסמוך לכותל

מאת פופרי הפרלמנטרי
של „הארץ"

יו"ר ועדת הפנים של הכנסת, מר מרדכי סורקיס (מערך), שלח אתמול אל שר המשפטים מברק שבו הוא

ח"כ מ. סורקיס

בקש מהשר לא לקבל החלטה כל־שהי על פעולות הקשורות לעתיד הבנין הסמוך לכותל, שמנה מישובו אחר שנתגלו בו סדקים. לדעת מר סורקיס יש להשהות את ההחלטה עד שהועדה תדון בעניין, בהשתתפותו, באתה בישיבותיה הקרובות. הפניה באה לאחר שועדת הפנים ביקרה באזור הכותל, במסגרת הדיונים על הצעות לסדר היום של ח"כ כ. בגין, י. רפאל מ. אבידהר, ק. כהנא, א. בוסטק, א. אבגרי וש. לורנץ. בסיור השתתפו גם ראש עיריית ירושלים, מר ט. קולק, מנכ"ל משרד הדתות עצירים כמטרדו.

הועדה ביקרה גם ברובע היהודי של העיר העתיקה, העובר עתה תה־ליך שיקום נרחב, וקיבלה הסברים מפי מנהל החברה לשיקום הרובע היהודי מר מ. אבניאלי.

כן ביקרה הועדה באתר החפירות הארכיאולוגיות שבכותל הדרומי ב־הדרכתו של מר מ. בן־דוב, שהסביר לחברי הועדה את דרכי עבודת ה־חזור המתוכננות לעתיד המקום.

שר הבטחון הודיע על ביטול תקנות שעת חירום (איזורי בטחון)

מאת פופרי הפרלמנטרי
של „הארץ"

שר הבטחון, מר משה דיין, הודיע אתמול לועדה החוץ והבטחון על הח־לטתו לבטל את תקנות שעת חי־רום (אזורי בטחון) תשי"ט־1949. ב־זאת נענה שר הבטחון לפניית הועדה אשר, אגב דיון בהארכת תוקף ה־תקנות בדצמבר 1971, בקשה שיבדק הצורך בהמשך קיומן של תקנות אלה. בהמשך הישיבה נדונו נושאים מספר ובהם:

✱ לקחי פרשת התסיפה והשחרור של מסוס סבבה בלוד לרבות היחסים עם הצלב האדום הבין לאומי.

✱ שיקום הבידואים שפרנו מפי־תחת רפיח.

✱ הערכת הבחירות המוניציפ־ליות בשומרון ובחבלון.

✱ המבצעיותיו האמרגנות של נשיא מצרים סאדאת בעניין סכסוך ישראל ערב.

✱ ביקורו של שר החנוכה הסוב־ייטי, המרשל גרצ'קו, באזור.

ח"כ אנקוריון נבחר יו"ר ועדת הכנסת

חבר הכנס ח"כ ארי אנקוריון (מערך) נבחר אתמול פה אחד ליושב ראש ועדת הכנסת, לפי הצעת ח"כ משה ברעם (מערך). יו"ר הכנסת, מר ישראל ישעיהו, שפתח את הישי־בה ברך את היו"ר החדש ואחל לו הצלחה בתפקיד החשוב. ד"ר א. אנ־קוריון הבטיח לעשות כמיטב יכולו תו לגזול באובייקטיביות את עבו־דתה של ועדת הכנסת. שהיא אמנם ועדה פוליטית אולם גם מעין מש־פטית.

שינויים בתקנות מס הכנסה לצמצום ניכויים ממס

ועדת הכספים המשיכה אתמול ב־דיונית בתקנות מס הכנסה, שמס־רתן לצמצם את הניכוי ממס, הניתן להוצאות עיסקיות. עד כה הוכנסו שני תיקונים מהותיים לתקנות: ה־ראשון — הכללת מוסדות ללא מטרת רווח במסגרת התקנות; השני — הגבלת הוצאות ליונה בחודש עד 40 דולר ביום. בתקנות המקוריות לא נקבעה כל הגבלה. הועדה גם הפלתה את סכום הניכוי המותר ל־כיבוד בתוך מפעל פ־3 ל־4 ל"י.

שינוי שאלון מפקד האוכלוסין יידון היום בכנסת

בשיחות הכנסת אישרה אתמול את דחיפותה של הצעה לסדר היום של ח"כ תופיק טובי (רקיח) בעניין שינוי נוסח השאלון למפקד האוכ־לוסין. הצעה תידון בכנסת היום.

בעלי מוניות בבירה מבקשים להיפגש עם פרס

(ע). — אירגון בעלי המוניות ב־ירושלים ביקש פגישה דחופה עם שר התחבורה, שמעון פרס, לאחר שמש־רד התחבורה סירב להעניק להם ר־שיון לנסיעות שירות בבירה בכל יכות השבוע. בעלי המוניות מבקשים להיפגש עם השר „לפני שיאחזו ב־אמצעים ותוקיים שבידם".

בעלי המוניות ביקשו רשיון להפ־עלת קווי שירות כדוגמת זה הניתן בתל־אביב ובחיפה. בירושלים מור־שות המוניות לקיים קווי שירות רק בימי ששי ושבת, אך לא בימי חול, שבהם הן מורשות לקיים נסיעות מ־יוחדות בלבד.

פרקליטם של בעלי המוניות, עו"ד יעקב אריאל, פנה למשרד התחבו־רה לפני כ־10 ימים וביקש רשיון. במכתב תשובה ממשרד התחבורה ש־הגיע בתחילת השבוע נאמר, כי לפי תקנות התעבורה „לא ניתן להוציא היתר לקו עירוני מחוץ לאזור תל־אביב־יפו ולפיכך אין אפשרות לה־עתר לבקשת בעלי המוניות". המכ־תב חתום על־ידי סגן הממונה על התעבורה, מר י. תמרי.

תגרעת מטוסים בלוד

נותרים:

אייר־פראנס (197) ב־01.30 מחמדרה חדרון, הודו, מהראן: פ.ן.אי. (311) ב־04.05 מחונגקונג, בנגקוק, כומביי: בי.או.אי.סי. (771) ב־11.45 מניו־דלהי, מהראן: אליסאליה (783) ב־13.15 מ־רומא: פ.ן.אי. (740) ב־15.30 מניו־יורק, מרנקפורט: פנ־אריר (302) ב־14.40 ב־13.50 מניקוסיה; אל־על (500) ב־14.50 מניו־יורק, מונטריאול: אל־על (18) ב־14.50 מניו־יורק, לונדון: לופתהאנזה (694) ב־15.30 מפרנקפורט, מינכן: פ.ן.אי. (810) ב־15.35 מבוסטון, מאר־ייס, רומא: אל־על (344) ב־16.10 מ־ניקוסיה: ס.ל.ד. (629) ב־16.20 מאמסטרדם: פ.ן.אי (240) ב־16.30 מניו־יורק, רומא, אתונה: מוריס אייר (830) ב־17.05 מציריך: בי.או.אי.סי. (916) ב־17.35 מלונדון, רומא: מאבנה (671) ב־18.55 מבריסל, וינה: בי.אי.אי. (488) ב־19.15 מלונ־דון: אל־על (440) ב־19.50 מבריסל: אייר־פראנס (182) ב־20.00 ממאריס: אייר־פראנס (186) ב־20.10 ממאריס: אל־על (446) ב־21.10 מלונדון, וינה: אל־על (444) ב־21.55 ממאריס, רומא: אל־על (448) ב־22.35 ממאריס, מינכן: סוויסאייר (888) ב־23.35 מציריך, לי־מה.

ממריאים:

אייר־פראנס (197) ב־02.45 למאריס: מאדרס (348) ב־05.30 לניקוסיה, בומבאי רשם: פ.ן.אי. (811) ב־08.00 לאתונה, רומא, מאריס, בוסטון: פ.ן.אי. (741) ב־08.50 לפרנקפורט, ניו־יורק: סוויס אייר (831) ב־07.20 לציריך: אל־על (249) ב־07.35 לאמסטרדם, מונטריאול, ניו־יורק: פ.ן.אי. (841) ב־07.40 ל־אתונה, רומא, ניו־יורק: אל־על (28) ב־08.15 למאריס, ניו־יורק: אוסטריאן (712) ב־08.25 לוינה: אולימפיק (302) ב־08.30 לאתונה: אייר־פראנס (181) ב־08.40 לרומא, מאריס: אל־על (445) ב־08.55 ללונדון: בי.אי.אי. (488) ב־09.25 ללונדון: פ.ן.אי (801) ב־09.30 לאתונה, מאריס, ניו־יורק: אל־על (447) ב־09.50 למינכן, מאריס: אל־על (449) ב־10.00 לבריסל. אל־על (443) ב־10.45 לרומא, מאדרס: ס.ל.ד. (525) ב־11.00 למינכן, אמסטרדם: בי.או.אי.סי. (771) ב־12.30 ללונדון: אל־על (348) ב־13.00 לניקוסיה. אל־על שליה (739) ב־14.00 לרומא, סייפרייר (303) ב־14.30 לניקוסיה: לופתהאנזה (637) ב־18.20 למינכן, פרנקפורט: פ.ן.אי (810) ב־16.40 לבומבאי, בנג־קוק, הונג־קונג: סוויסאייר (337) ב־17.55 לז'נבה, ציריך: בי.אי.אי.סי (916) ב־18.20 למחראן. בורמה, הפזרה הרחוק: אייר־פראנס (192) ב־21.10 ל־מחראן, בנגקוק, סייגון: אל־על (141) ב־23.30 למחראן.

20 ישובים ו־19 היאחזויות הוקמו בשטחים מאז 1967

(ל). 20 ישובי קבע אזרחיים ו־19 האחזויות נחל, מהם 6 שהתאזרחו בינתיים, הוקמו בשטחים המחוזקים מאז מלחמת ששת־הימים — אמר שר המשפטים, מר משה דיין, בתשו־בה לשאילתא בכנסת.

בתשובה לשאילתא אחרת אישר שר המשפטים את הדברים שפורסמו בשמו, מתוך ראיון עמו בפלוריזה האמריקאית סי.בי.אס., בהם אמר ש־„הגדה המערבית של הירדן היא מולדתנו וכל הסכם עם הערבים חייב לכלול את זכותה של ישראל להקים ישובים יהודיים בגדה המערבית".

שר המשפט הודיע בכנסת, בתשו־בה לשאילתא, כי בתקופה הקרובה תתפרסם בהיכל עקדה שלפיה היו כל החיילים והחיילות — הזכאים על פי הפקודה להירשם ליימודים אק־דמאיים — רשאים לקבל תושבה מיו־חדת לצורך חיזוק כניסה למוסדות להשכלה גבוהה.

התארגנות בסיעת מפא"י בועדה המרכזת היתה אחד הגורמים להתפטרות בן־אהרן

מאת אמנון ברזילי,
כופר „הארץ"

התארגנות של חלק מחברי ה־ועדה המרכזת מסיעת מפא"י ב־יום שישי האחרון, היתה מהגור־מים הניקרים להתפטרותו של מזכיר ההסתדרות מר יצחק בן־אהרן.

מתוך פרטיכל של ישיבת הועדה המרכזת מתברר כי כל חברי הועדה, פרט לבניג ל"ע, מר הילל זיידל, הצ־ביעו נגד תיזכו של שר העבודה מר יוסף אלמוגי בסכסוך בענף השי־מורים. למרות זאת הלכו יו"ר המזר־לקה לאיגוד מקצועי, מר אוריאל אב־הרמוביץ ומר אלי מיאל, ללשכתו של מר אלמוגי, לפגישה עם המעסי־קים.

ביום ששי בבוקר, כשהתקבלה ה־הודעה שמר אלמוגי יתוקן בין ה־צדדים, הודיע מר בן־אהרן על כ־נונו הועדה המרכזת לישיבה דחופה בשעה 10. זימון הישיבה, שעליה נמסר בשעה שמונה וחצי בבוקר, גר־ם לחגיגת מחברי הועדה המרכזת שלה לא תתערב בסכסוך.

הערכה זו היה לה על מה לתתבסס בעיקר בגלל מהות התביעות והסברה כי התעשיינים, למרות החלטות הגי־ניות, לא יוכלו לעמוד באיומם ל־סגור את המפעלים. במקרה זה היה זוכה מר בן־אהרן ליקרה עצומה בקרב הפועלים. נראה כי קבוצה זו הפריפה כי את הנצחון תקצור המנ־שלה ולוא גם על חשבון הדמיתה של ההסתדרות.

להתנהגות זו של חלק מחברי ה־ועדה המרכזת, מיחסים את דבריו של מר בן־אהרן ב„חבריו" כאשר הודיע כי התפטרותו נובעת בין ה־שאר בגלל הכשלתו על־ידי חברין בהנהגת הסתדרות. הוכחה נוספת ל־זעזוע הלגיטימיות כלפיו היתה בלשי־כת הבבהה. למרות שלאחר הודעת ההתפטרות של מר בן־אהרן קראו לו כולם לחזור בו, הרי בלשכה, ל־הוציא את מר וחשביצא, לא ניסה איש להגן עליו ולהצדיקו.

דואר־אוויר מבריטניה הועבר לישראל בדרך־הים

(ל).— מינהל הדואר הבריטי הו־דיע למשרד התקשורת, שכל דברי דואר האוויר, המיועדים לישראל (חו־בילות, צרורות וכיו"ב) פרס למכ־תבים, אשר נמסרו למשלוח בבריי־טניה החל מ־5.5.72, שוגרו על־ידם בדרך־הים.

תובעים הקלות מס על שלטי ניאון בחיפה

מאת סופר „הארץ" בחיפה

לשכת התיאום של הארגונים ה־כלכליים בחיפה פנתה לראש העיריה בבקשה להפעיל תעריף מוזל של מסים לשלטי ניאון, דוגמת זה ה־קיים בתל־אביב, תאת במטרה ל־עודד התקנת שלטי חשמל בעיר.

זכו בלוטו

בהגרלת לוטו 20/72 שהתקיימה אתמול הוגלו המספרים:
2, 8, 21, 24, 26, 28
המספר הנוסף: 7.

אופיים וקלפים בחן יונס

✱ (ע). — המישה מתושבי חן יונס נעצרו אתמול על ידי המשטרה כשבבשותם המישה גרם אופיים. כן עצרה משטרת חן יונס שלושה צעי־רים בעת משחק קלפים בבית־קפה מקומי, התחרמה את הכסף שנמצא על שולחן המשחקים.

טיסה ישירה תופעל משטוקהולם ללוד

היסתור קשרה שותפות עם חברה סקנדינבית

(ע).— טיסה ישירה משטוקהולם ללוד תופעל אחת לשבוע החל מן ה־19 בספטמבר — על כך מסר בלוד מנכ"ל היסתור, מר יצחק פנאי.

סיורים מודלים

מר פנאי, שחזר לא מכבר מסק־נדינביה, שם שהה בקשר לארגון סיורים עכמיים לישראל, השתתף גם בישיבת האינטרבניטל של תיירות פועלים בפינלנד. הוא מסר על גידול ניכר בתיירות הסקנדינבית לישראל, המתבססת על מטוסי צ'רטר וסיורים מודלים שמחירם נע בין 200 ל־250 דולר לתקופה של שבועיים.

לעומת 12,000 תיירים סקנדינבים בישראל אשתקד צפויים 18 אלף תיירים בשנת 1973, כלומר עליה של כ־50 אחוזים.

חברת היסתור ההסתדרותית נכ־נסה לשותפות עם חברת רסו הפולנית לארגון הסיורים מסקנדינביה. ה־טיסות לישראל יוצאות מקופנהאגן ותוספת קטנה במחיר מאפשרת ל־תיירים משבדיה להצטרף אל הסיו־רים הקבוצתיים. הוא מסר עוד, כי החל מספטמבר הדיה טיסה ישירה משטוקהולם שתחסוך לתיירים משב־דיה את טיסת הקשר לקופנהגן.

על ישיבת הועד הפועל של האינ־טרנציונל בפינלנד מסר מר פנאי כי מדובר בבציבי הפדרציה הבינלאומית של חברות תיירות. הקשורות באיגוד דים מקבוצים. העמדה כלפי ישראל בפדרציה זו הינה חיובית ונמסר, כי גם הבציגים מפינלנד מחפשים דרך להשחלב בטיסות השכר בישראל.

כר פנאי מסר, כי בסך הכל יציגו דרך היסתור בשנת 1972/3 25 — 30 תיירים לעומת 21 אלף אשתקד.

היאחזות נחל מורד: תעלה על הקרקע בקרוב

מאת סופר „הארץ"
בראיון עזה

ההיאחזות השלישית ברצועת עזה, נחל מורד, תעלה על הקרקע בקרוב.

ההיאחזות תהיה שייכת לתנועת האיחוד. היאחזות נחל דרום, שבה שוכן כיום גרעין דתי, תועבר לתנו־עת האיחוד — ואילו נחל נצרים תשתייך לקיבוץ הדתי.

אדמות נחל מורד ישתרעו על 13 אלף דונם ברצועה ו־3000 דונם מ־עבר לקו הירוק ובתבל לכיש, שטח שהיה שייך בעבר לתחה לייצור ופי־תוח המשותפת לטוכנות ולאיחוד ה־קיבוצים.

זהו המושב הזוגי במחלקת תיירים של שירות אמבסדור של TWA.
מושב כזה אין לשום חברת תעופה אחרת.

אפשר לשבת בו בשלשות, או בזוגות — כאשר המטוס איננו מלא, ואפילו להפוך את המושב לספה.

תמצא מושבים כאלה בכל מטוסי ה־707 שלנו — וזהו רק חלק קטן מ„שירות אמבסדור" של ט.ו.א. לאמריקה.

בראש ובראשונה — השלכנו את המושבים הישנים, ואתו כך את כל יתר הדברים הישנים.

עתה תמצא צבעים חדשים, אריגים חדשים, שטיחים חדשים. בעצם — הכל חדש.

כשם שתמצא עוד כמה דברים, הבלעדיים רק לנוסעי ט.ו.א.

יציעו לך, למשל, מבחר של שלוש ארוחות* במחלקת־תיירים.

מרבית חברות התעופה אינן נותנות לך כל מבחר.

ויהיה לך מבחר של שני סרטי קולנוע*, מרבית החברות האחרות מקרינות רק סרט אחד, ולפעמים גם זה לא.

יש לנו גם טרמינל חדש בניו־יורק (לנוסעי ט.ו.א. בלבד), בו דוכנים מיוחדים לביקורת מכס ודרכונים.

מרבית חברות התעופה האחרות משתמשות עדיין בטרמינל ישן אחד.

על כל פנים, אנחנו מרגישים שדווקא המושב הזוגי שלנו יפתה אותך לנסות את ט.ו. א. בטיסתך הבאה לאמריקה.

אם נכון הדבר — אנו בטוחים שיהיה זה „שירות אמבסדור" בשלימותו, אשר ישכנע אותך לטוס אתנו גם בדרך חזרה.

TWA

* בתנאים לתוקי „יאסא" עלינו לגבות תשלום סמלי עבור ביזור ומשקאות חריפים במחלקת תיירים.

מים צהובים? דליפה? אם להחליף, דוד אמקור עדיף!
דגש דוד
מאיל
אמקור
8 שנות אחריות נפרי נדלה
המפיצים: אמקור
ושותרים מורשים
לי תמכורים
אמקור

לאסתר וצבי פוגלבאום
מזל טוב
להולדת הבן
פקידי הארץ

מיכל דורות שמואל דביר
נשואים
תל־אביב, 14.5.72, א' דראש חודש סיון, תשל"ב

ב"ה
חנה ואשר גרטלר
חובקים בת
נכדה: לורדה ומשה שניצר
לרבקה ואבא גרטלר
נינה: לטובה ומאיר רייך
ב' סיון תשל"ב 15.5.72

לבעלי
בולון גולדאר נתניה
ולמנהלת המלון
גב' עדנה ולטר
ברכות להצלחה
מאת ד"ר חיים בן־עמר
מתכנן המלון

هكذا من الأصل

هكذا من الأصل

אוניברסיטת תל-אביב

קרן מוש חביב

מודיעה על

ערב עיון ע"ש מוש חביב

על הנושא:

מנהיגות צבאית ואזרחית - המשותף והמפריד

שיתקיים ביום רביעי, ד' בסיון תשל"ב, 17 במאי 1972, בשעה 8 בערב, באודיטוריום בר-שירה, שליד בנין הפקולטה למדעי החברה ע"ש פרץ נפתלי, בקרית האוניברסיטה, רמת-אביב.

תכנית ערב העיון:

חה"כ גד יעקובי, סגן שר התחבורה — דברי פתיחה

קטעים מתוך עבודת מחקר של מוש חביב

משתתפים בדיון:

* קצין צה"ל
* מר מאיר שמגר היועץ המשפטי לממשלה

הכניסה לפי הזמנות בלבד

איגוד ישראלי לעיבוד אינפורמציה

ירושלים, ת.ד. 13009 הקריה רוממה, טל. (02)525110

מילגה

בתחום עיבוד נתונים אוטומטי

האיגוד הישראלי לעיבוד אינפורמציה מודיע על מילגה בתחום עיבוד הנתונים שהוענקה ע"י חברת התוכנה EQUIMATICS שבדינת NEW JERSEY בארה"ב.

מועמדים: חברי אילי"א או עובדי מוסדות החברים באילי"א, בעלי נסיון של 3 שנים לפחות בניתוח מערכות ו/או תכנות, השולטים בשפה האנגלית.

תנאי המילגה: דמי המילגה מסתכמים בכדי —10,000 דולר לשנה וכן כרטיס הלוך ושוב לארה"ב. מקבל המילגה יעסוק במשך שנה באחד מטביפי החברה.

● הגשת בקשות: פרטים נוספים וטפסי בקשה ניתן להשיג במזכירות אילי"א ת. ד. 13009 ירושלים טל. (02)525110.

המועד האחרון להגשת בקשות הוא 15.6.1972.

מוזמנות בזה

הצעות לביצוע יצאו 10 מסגרות

עבור שולחנות פיקוח לאולפנים

כל שולחן יכיל 22 יחידות נתיקות, 6 פנלים + 4 פנלים דמי

דוגמא של שולחן כזה עם רשימת השנויים שיש לבצע לגבי הדוגמא אפשר לראות במדי הפיתוח של רשות השידור, הקרית, רח' ה' מס' 1 תל-אביב, טל. 266133, 256121.

ההצעות צריכות להיות מוגשות רשום אל משרדי רשות השידור לפי הכתובת: מהנדס ראשי, רשות השידור, רח' הלני המלכה 9, ירושלים, עד תאריך 1.6.72, שעה 12 בצהרים.

אין רשות השידור מתחייבת לקבל את ההצעה הזולה ביותר או כל הצעה שהיא.

אין תחליף ל-

לוקטייט LOCTITE

* הפסחת הברגות * קבוע מיפבים * איטום מנרת

מוצרי איכות של LOCTITE CORPORATION U.S.A.

לקבלת פרוספקט חינם פנה ל-

רוטל — תעשיות ומסחר בע"מ

תל-אביב ת.ד. 33106 טלפון 233735

הגידול בתוצר הלאומי יהיה יותר מ-8% ב-1975

משרד העבודה יוציא השנה 80 מיליון ל"י להעלאת התפוקה

מאת כתבת „הארץ"

הגידול בתוצר הלאומי ב-1975 יהיה יותר מ-8%, בתעשיה 10%, בבנית 7% ובשירותים 6%. היצוא התעשייתי יגדל ב-17% כל שנה ו-450 מתשובים כתם 150 בחשבים קטנים. כח העבודה במשק יגדל ב-20% ויגיע ל-1,200,000 איש. עד 1975 צפויה תעסוקה כלאה ואף תעסוקת-יתר — נתונים אלה פסר מר אריה גוראל, מנכ"ל משרד העבודה בכנס ארצי של מכנאי יצור, שנערך במסגרת שבוע הייעול על ידי הככון לפריון העבודה והייצור, בבני התעשיה בתל-אביב.

מר גוראל סיפר כי השנה יוציא משרד העבודה 80 מיליון ל"י (פי שנים מכה שהוציא לפני שלוש שנים), כדי להעלות את התפוקה. לדבריו יש להערך לכצב בו על אדם להחליף את מקצועו לפחות פעמיים בחייו, כדי להשיג את ה-התפתחות הטכנולוגית המהירה. ב-ארצות מפותחות, יש כבר הבחלי-פים ארבע פעמים את מקצועותי-הם.

ד"ר אריקה לנדאו, מהמרכז לחי-זוי מכנולוגי ליד אוניברסיטת תל-אביב עמדה על ההשלכות החבר-תיות החמורות של המיתוח המכ-נולוגי המואץ, לעומת הקצב האיטי של התקדמות דעתי החברה הר-חיבון. ד"ר לנדאו קראה לחסרת המתיחות בין המקצועות הגובלים והדמנעות מהצטמצמות בשטח מק-צועי צר, ובכך לצמצם את הפער בין הכדשים המדויקים למדעי ה-חברה.

למחכה עלי הוא קסיום קלי, אלוף העולם לשעבר באיגרוף במשקל כבד, ולרעיתו בלינדה נולד ביום א' בן — ראשון לאחר שלש בנות. הוא נקרא על-שם אביו — מחמד עלי. ההורים והצאצא הצטלמו בבית החולים ליולדות בפילדלפיה (צילום רדיו של אי.פי.).

סקרנות יותר מאשר דחיה

מאת כתבי „הארץ" בירושלים

פירסומים בכלי התקשורת ההמר-ניים על עישון סמים מעוררים בנר-ער סקרנות יותר מאשר דחיה — על מימצא זה נמסר אתמול בסימפוזיון על אמצעי התקשורת והתנהגות סו-טה שנערך באוניברסיטה העברית מטעם המכון לקריטיבולוגית והמכון לתקשורת.

גב' ציונה שלד, שמסרה את המימ-צא האמור, הוסיפה כי הוא נשאב ממחקר בקרב נוער עירוני לומד. ה-מחקר העלה גם כי הנוער שמרני בדרך כלל בכמה שנוגע לעישון סמים ויחסו לחיי מין. הוא מעדיף מיסג-רות-הסברה קטנות ואינטימיות בנר-שאים אלה. הוא מעדיף כי ההסב-רה תימסר לו על ידי מומחים ובע-לי נסיון.

גב' יעל חסין, שבדקה דעות שכ-בות שונות על הקשר בין אמצעי ה-תקשורת והמתנים לעישון, גילתה כי גילאים מבוגרים סבורים שיש קשר בין השניים בעוד שצעירים גורסים כי משפיעה יותר המיסגרת החברתית. עוד נמצא כי צעירים שר-ללים צנוזרה בסרטים ומחזות בעוד שמבוגרים, במיוחד מורים, מצדדים בה.

מר נ. דרור, שסקר מחקרים מ-תחום זה בעולם, אמר כי חרף מימ-צאים סותרים בנושא זה דעת רוב החוקרים היא כי אמצעי תקשורת המרגיים, במיוחד הטלוויזיה, תורמים לגישה לעשן אצל המרעדים לכך. הטלוויזיה אף גורמת לדיכוי גורמות מוטיביות בגילאים צעירים.

משלחות סין ואלבניה לא הוזמנו לוועידת רק"ח

מאת חביב כגמן, כתבי „הארץ"

המפלגות הקומוניסטיות של סין ושל אלבניה לא הוזמנו על ידי רק"ח לשלוח ברכה לוועידה הארצ-ית שלה העומדת להיערך בתל-אביב ביתר.

לקראת הוועידה שלחה רק"ח הזמ-נות לכל המפלגות הקומוניסטיות ב-עולם לשלוח ברכה או משלחת ל-ועידתה. אי-הזמנתן של סין ואלב-ניה מוסברת, כדברי איש רק"ח ב-שיחה אתי, ב„מדיניות מצמצמת, לאומנית ואף גזענית של פקינג". רק"ח וחולקת גם על עמדתה של סין לגבי התפתחויות במזרח הקרוב ו-בסירובה לקבל את החלטת מועצת הבטחון. כן שוללת רק"ח את הת-קרבות בין סין לארה"ב במידה שזו מכוונת נגד בריה"מ.

בחוגי רק"ח מצפים להודעה מ-מוסקבה על הרכב נכבד של משלחת סובייטית לוועידה. כיום שוהים ב-בריה"מ שבעה הישראלים שהוזמנו על ידי הנהגת השלום הסובייטית. בחוגי רק"ח מסרו לי אתמול כי ביומון הקהירי „אל-אהבאר" מסוף השבוע פרסמה ידיעה על ביקור ה-ישראלים תוך ציון שישראלים אלה נמנים עם המתנגדים למדיניות מס-שלת ישראל בסכסוך הערבי—יש-ראלי.

נרקיס צוקרמן תובע הגדרת סמכויותיו

מאת כתבי „הארץ" בחיפה

המתנגדים הראשי של חברת החש-מל, מר נרקיס צוקרמן, שלח מכתב לד"ר מרצת המנהלים של החברה בו תבע הגדרת סמכויותיו ומעמדו בחברה, לאור מינוי של מר אברהם בלוך כמנכ"ל בפועל של החברה.

הבעיה ותעוררה בעקבות ביטול הנוף שנקרא מינהלת החברה בו היה מר צוקרמן חבר בשנים האחרו-נות.

הנורום של המינהלה הוקם בראי-שית 1957 עם הנהגת עקרון שיתוף העובדים בהנהלה. שיתוף זה נתבטל מעצמו עם מינוי של מר יעקב חושי כמנכ"ל. כן החליטה מרצת הכנה-לים, בעקבות מינוי זה, לבטל את המינהלה.

נדחה ערעור סוחר יהלומים

(ע.). ערעורו של סוחר יהלומים, דוד ראנד, שהורשע בקבלת יהלו-מים במרמה, תידון לשלש שנות מאסר על תנאי, נדחה אתמול ב-בית המשפט העליון בירושלים. ב-דחותם את הערעור קבעו השופטים כי ראנד קיבל לידיו יהלומים כ-ארבעה סוחרים בתנאי האמראי ה-מקובלים בבורסת היהלומים, בעת שידע כי לא יוכל להחזיר את תבר-רתם עקב מצבו הכספי הקשה.

הודח ראש מועצת ראש-העין

(ע). ראש מועצת ראש העין, מר יוסף מלמד (אגו"י), הודח אתמול מתפקידו ובמקומו נבחר מר שלום אבורה מהתאחדות התימנים.

נגד מר מלמד הצביעו שלוש בציגי התאחדות התימנים, בציג בחיל, אחד מפרש מהמערך, אחד שפרש מ-אגו"י ובציג המפד"ל.

✝ ישיבת מליאת מועצת העתונות תתיה ביום ששי, 26.5.72, ב-11 לפנה"צ, בבית-הסופרים בת"א. לחברי המליאה ולאישי הציבור הנימנים על המועצה נשלחו הזמנות בדואר או באמצעות מע-רכות העתונים, הכוללות גם דיווח על פעולות המועצה. חבר שלא קיבל חו-ברת זו, מתבקש להודיע מלפונית לבית סוקולוב (טלפון 256141) לגב' שערה.

אין סיכום בקשר להעלאת מסים עירוניים

מאת כתבי „הארץ" לענייני מפלגות

מזכירות הוועדה המרכזית של ה-מערך התכנס בשבוע הבא כדי לק-בל החלטות לגבי שיעורי העלאת ה-מסים המוניציפאליים, לפי דרישות ראשי הערים והשלטון המקומי. זה הסיכום הרחוק שהתקבל אתמול ב-שיבת ועדה מצומצמת בראשותו של ח"כ אהרן בקר, אשר בחרה במצוו-תו על ידי הוועדה המרכזית כדי להכין סיכום מוסכם על דעות בציגי הע-ריות והמסתדרות ולהביא אותו לאי-שור מזכירות הוועדה.

מר בקר אמר לי כי עדיין יש חי-לוקי דעות והוועדה המצומצמת עוד לא הצליחה לגבש דעה אחת אפשר יהיה להביא לאישור. חילוקי דעות היו אתמול בין בציגי המסתדרות עצמם ובינם לראשי הערים, הם ביקשו לאפשר להם להתדיין עם חב-ריהם בוועדה המרכזית. מר בקר-הביא את תקוותו כי יצליח לכנס ישיבה נוספת של הוועדה המצומצמת, לפני ישיבת מזכירות הוועדה המרכזית של המערך וכי בישיבה זו יתקבל סיכום מוסכם.

פקידי היכל המשפט בת"א עלולים להחליט על סנקציות

(ע). כ-200 פקידי היכל המשפט בתל-אביב החליטו להתכנס הבוקר לאסיפה בשעות העבודה, במגמה לנ-קוט צעדים על רקע סיעות בדבר אי-כיבוד הסכמים שנחתמו אתם ב-ענין עידכון שיבעם בדרגות המת-אימות לעבודתם בפועל. באסיפה יוחלט על סנקציות — עד כדי שבי-תה.

לאסיפה הבוקר הוזמנו ועדי ה-עובדים מכל המוסדות הממשלתיים באזור תל-אביב, מפני שאם יופעל החוק החדש בענין איסור שביתות באמצעות בית הדין לעבודה, „אנחנו רוצים לגבש עמדה משותפת נגד איסור שביתות של עובדי המדינה", כדברי חברי הועד של פקידי ה-היכל.

תומכים בתביעה

מזכירות המסתדרות עובדי המדינה דנה בישיבתה אתמול באסיפה ה-מוצאת שקיימו שלשום עובדי בתי המשפט בירושלים על אי-הינעות ביבמות שירות המדינה לתביעתם. העובדים מחזים על קיפוח מזכיר בית-המשפט השלום בירושלים. ה-מזכירות החליטה לחמוך במאבקם ולייפות את כוחם של הועד ובציג המסתדרות עובדי המדינה לנקוט בכל הצעדים הנחוצים עם למילוי התבי-עה.

שרף: המשכנתא בערי פיתוח תוגדל ל-30,000 ל"י

מאת עמוס חדד, כתבי „הארץ"

שר השיכון, מר זאב שרף, הודיע אתמול בביקורו בשדרות כי משרדו החלים לסייע לקבלנים פרטיים שיבנו שיכונים בערי הפיתוח. בין השאר יקנו רוכשי דירות מקבלנים פרטיים בערי פיתוח ממשכנתה מוגדלת של 30,000 ל"י במקום 20,000 ל"י.

בתשובה לתביעת ראש המועצה ד"ר יהודתן יפרח להגדיל אה ה-הלוואה המומדת הניתנת לזוגות צע-רים ולחיילים המבדרים לעדי הפר-ה מ-4000 ל"י ל-10,000 ל"י, הודיע שר השיכון כי הוא מסכים להגדלתה ל-7000 ל"י. הלוואה שמכדה פירושה שכל זוג או חיל שירכוש דירה ב-עיר פיתוח מקבל הלוואה שכעבור חמש שנים תיהפך למענק.

ח"כ יפרח תבע משר השיכון להג-דיל את בניית השיכונים לזוגות צעירים, למשפחות גדולות ולחיי-קים בערי הפיתוח. השר השיב כי יעשה הכל להיענות לתביעות במס-גרת התקציבים הקומדים לרשות משר-רדו.

תיעוש הבניה

(ע). מר שרף אמר עוד כי נעשים מאמצים לתיעוש הבניה כדי לקצר את הזמן הדרוש להשלמת דירות. הוא הוסיף, כי 70 אלף דירות נמצ-אות עתה בבנייה אך בתנאים הקיימים יהיה זה הישג טוב אם אפשר יהיה לגמור השנה את בנייתן של 46 עד 48 אלף. לדבריו מלבד המיגבלות ה-תקציביות הרי המחסור בכח אדם הוא המיגבלה החמורה ביותר הכר-רת לאריכות משך הבניה וייקורה.

עלה חלק השכירים בתשלום מס הכנסה

לעומת העצמאיים

מאת כתבי „הארץ"

עלה חלקם של השכירים בתשלו-מי מס ההכנסה לעומת עצמאיים, ב-72/1971 לעומת שנת המס הקודמת — מסר אתמול מנהל המכון למחקר כלכלי חברתי בהסתדרות, מר עודד ברזילי, בישיבת המחלקה לאיגוד מקצועי.

על פי הנתונים היה חלקם של ה-שכירים בתשלום מס 55.8% אשתקד לעומת 52.7% ב-71/1970. חלקם של העצמאיים היה 18.3% בשנה החולל-פת לעומת 19.6% ב-71/1970. חל-קן של החברות היה אשתקד 18.9% לעומת 20.1% ב-71/1970.

הנתונים נמסרו בתשובה לשאילתה של מר יהודבסקי שהסתמך על הר-דשה נציב מס הכנסה שקבעה כי ב-שנה האחרונה עלה חלקם של חייבי-כאיים בתשלום מס הכנסה.

יצוין כי בתבי 11 הוחרשים של 72/1971 נתקבלו ממינהל הכנ-סות המדינה בעוד שהאומדן השנתי הכולל הוא של המכון למחקר כלכלי והברתי. כן אין הנתונים כוללים את מלוה החיסכון של עצמאים ומעבי-דים בתקופת הנסקרת.

סיכום בין הנהגת הסתדרות לבין ראש הממשלה

ביום ראשון יחליט הכנסת על הצעת חוק הבחירות

מאת כתבי „הארץ"

ראש הממשלה, גולדה מאיר, ומזכיר הסתדרות, יגאל אלון, הגיעו אתמול לסיכום בדבר הצעת חוק הבחירות לכנסת. הסיכום הוגש אתמול לדיון בישיבת הנהלת הסתדרות ונתקבל בה ברוב קולות. ביום ראשון יחליט הכנסת על הצעת חוק הבחירות.

הסיכום מבטיח לרשימות הקטנות ייצוג בכנסת, אם יעברו אחוז מסוים מקולות הבוחרים. אחוז זה יקבע בחוק הבחירות. הסיכום מבטיח לרשימות הגדול

ספורט הארץ
בעריכת יחיאל ארזי

איראן לגמר גביע אסיה בבעיטת־11

ניצחה את קמבודיה 1:2 * היום תאילנד-קוריאה

באנגקוק, 16 (אי.פי.). נבחרת הבדורגל של איראן ברה כאן היום ב־ניצחון 1:2 על נבחרת קאמבודיה, במשחק חצי הגמר הראשון בטורניר גביע אסיה לאומות, ועלתה למשחק הגמר.

4000 איש בלבד באו היום לאיצטדיון הלאומי כדי לחזות במשחק זה. איראן כבשה לראשונה בדקה ה־13 של המשחק, כאשר המקשר השמאלי שלה, סאפאר ארגאנאק, החדיר את הכדור פנימה מ־10 מטרים. קאמבודיה הגיבה בשעה משה וחצי דקות לאחר מכן, כאשר חלוצה המרכזי דואור סוקום וצליח להתגרים על השוער האיראני.

במחצית השניה התחממו הרוחות והשופט האינדונזי, מאסולדי, עמל קשות בדי לנהל את המשחק. איראן זכתה בשער הנצחון שלה מבעיטת 11 מטרים.

במשחק הגמר שיהיה ב־19 בחודש (יום ד') התמודד נבחרת איראן עם המנצחת במשחק חצי הגמר בין דרום־קוריאה לתאילנד, שיהיה ביום ד' (היום).

14 מוותיקי 1970 בנבחרת בראזיל

ריו דה ז'אניירו, 16 (אי.פי.). 14 מותיקי הנבחרת, שזכתה בגביע העולמי במכסיקו 1970, אך ללא ה־מלך פלה, נכללים בסגל נבחרת הבדורגל של בראזיל למשחקי הגביע העולמי הקפן שיהיו השנה.

כאמן הנבחרת שהסגל שלה מונה עתה 22 שחקנים, מאריו זאגאלו, אמר כי בהתייעצות עם הודעה הסכנית של הנבחרת הברזילאית הוחלט לא להשאיר בסגל ותיקים רבים בכל האפשר.

אבי איקיים, כדורגלן בית"ר ירושלים, ביטל אתמול את תביעתו על סך 12 אלף ל"י נגד אגודת מכבי חיפה, בשל אי צרופו למסע בגרמניה לפני שנתיים.

תמיכה בשיגור אס"א לרומניה

מאת פיבי פפורט „הארץ"

ההתאחדות לכדורגל התמוך בבורה סמלית בשיגור נבחרת הכדורגל של אס"א לאליפות הסטודנטים, שתיהיה בוילי ברומניה. על כך החליטו חברי הכנסת.

ההתאחדות גם נענתה לבקשת אס"א לפנות לקבוצות, כדי שישתדרו את השחקנים המשתייכים ל־אס"א לנסיעה בחודש הקיץ.

בנבחרת אס"א כמה וכמה שחקנים בהליגה הלאומית, בהם גיורא שפיגל (מכבי ת"א), רוני שורוק, יהודה שרביבו (הכח רמת־גן), שלמה שר בולסקי (הפועל חדרה), חיים כהן (הפועל באר־שבע), אבי אלקיים, אהוד רובוברן (בית"ר ירושלים), יר־הנן וולך ויצחק אנגלנדר (הפועל חיפה), אתרן גרשגורן ומשה אגמי (מכבי חיפה).

השייטים ימשיכו להולנד רק אם יצליחו בגרמניה

מאת פיבי פפורט „הארץ"

160 מפרשיות מדגם „פרץ ישתה" פו בתחרויות „שבע קילי" בגרמניה, בה־3 ביוני עד ה־11 בו. גם שתי כפרשיות מישראל — של בנימין בצין ומשה פרידמן — ישתתפו ב־תחרות זאת.

אבי יצליחו השניים לסיים בין המחצית הראשונה של המשתתפים, יכשיר להולנד לאליפות אירופה. כהתחרויות בה הייה קשה יותר, שכן רק שני נציגים מכל מדינה יוכלו להשתתף בה.

ועדת הכיר החליטה, כי אם לא יצליחו השייטים לסיים במחצית ה־ראשונה בתחרות קיל לא יורשו ל־הכשיר להולנד שם תחל התחרות ב־12 ביוני ותימשך עד ה־18 בחו־דש.

שני צוותים של ההולנדי המעטיף — בפקיה כרטל ויהודה כץ, ואיר מיכאלי ויצחק גיד — ישתתפו ב־תחרויות קיל וכנדבליק בהולנד.

בעוד שבית"ר ירושלים (0:1 בכפר סבא) התבסס במקום השני בדירוג

מיפנה בתחתית: בית"ר ת"א–שמשון 0:1

מאת יהושע שגיא

רק המיכה שערים הובקעו אתמול בשעת משחקי מחזור אמצע השבוע בליגה הלאומית, שבישסו את בית"ר ירושלים במקום השני בדירוג והר־חיקו את בית"ר תל־אביב כדי שלוש נקודות כאיזור הירידה — אלא אם כן יצליח הערב הפועל חדרה להפ־תיע את מכבי תל־אביב במשחק השלמה של המחזור ה־24, שיהיה ב־בלומפילד. משחק נוסף ישלים הע־רב את המחזור, גם הוא בבלומפילד, בו ינסה הפועל תל־אביב לשפר מע־מדו מול האלופים השבורים מגת־ניה.

במשחק המסקרן ביותר שהיה אתמול הכניע בית"ר תל־אביב את סגן האלוף כאשתקד, שמשון תל־אביב, בשער יחיד של משה לרמן שהובקע מנקודת ה־11. כהרכב שמשון נע־דר שני כובבי החתך, משה רוסנו ויואל מסאראי.

הבית"רים מירושלים התבסמו ב־מקום השני בזכות נצחון דראמטי ב־כפר־סבא (0:1), לאחר שמאריהם החמיצו פעמיים מנקודת ה־11, פעם אחת בכל מחנית!

הפועל חיפה עלה שלב אחד בדי־רוג בזכות נצחון ביתי חשוק (רק שקולה, אם מיכר יתרון מסוים ל־ביתיים, הרי הה זה בזכות שאפ־תנותם וכשחקם המבוהה של ויקטור לוי וחנג').

הביתיים זכו בשער הנצחון ב־דקה ה־17: החלוץ חנג' הבביר כדור ארוך לאלקיים באגף השמאלי וזה בהיחזו בלתי מכוסה פרץ לתוך רחבת כפר־סבא ומבטרים סטרים הכניע את שרוניה.

הכפר־סבאים הגיבו בהתקפות נגד. יואב אברהמי שהיה הבולט בקבו־צה הכפר־סבאית במחצית זו חלף ב־דקה ה־25 על פני מגיני בית"ר, אך משהגיע לעמדת הבקעה הוכשל על־ידי מגן בית"ר ג'אנגו. השופט מרבי פסק על בעיטה־11 מטר מוצדקת, אך יצחק שום המנוסה לא הצליח לבעום פגיעה. הכדור נגבע בקרנה הצדדית.

במחצית השניה הלה נשיבה בשו־רות ביתי"ר שביסמה את משחקה, ב־עיקר בזיום על פריצות פתע של ארצי בר־עקב. עתה יצאה כפר־סבא להתקפות נגד, בעבעה להשיג שיוו־יון. בדקה ה־57 זכו המארחים בבע־טת 11 מטר נוספת, לאחר נגיעת יד בית"ר בכדור. אך גם מגן כפר־סבא שאיר כהן, בעט את הכדור לקורה ומגיני בית"ר הרחיקו. 2000 צופים חזו במשחק בו שפט ערבי, שפסק אמנם על 2 בעיטות־11 לזכות המארחים אך התעלם מגניבה יד ברר־ה של הכפר־סבאי שום בדקה ה־34. כ"כ

טבלת הליגה הלאומית

1.	מכבי תל־אביב	23	16	31	33
2.	בית"ר ירושלים	24	12	26	31
3.	הפועל חיפה	24	15	31	30
4.	הכח רמת־גן	24	23	33	30
5.	מכבי נתניה	23	23	33	26
6.	הפועל ירושלים	24	20	24	26
7.	מכבי יפו	23	16	19	24
8.	הפ. באר־שבע	23	22	22	23
9.	הפועל כפר־סבא	23	20	20	23
10.	הפועל פתח תקוה	23	19	23	22
11.	שמשון תל־אביב	23	19	25	21
12.	מכבי חיפה	23	18	25	21
13.	הפועל תל־אביב	23	20	26	19
14.	בית"ר תל־אביב	24	15	23	19
15.	הפועל חדרה	23	9	21	16
16.	בני־יהודה	24	11	36	12

אוסטרליה — הונג 0:2 בגביע דייויס

באנגאלור, הודו, 16 (אי.פי.). נב־חרת גביע דייויס בטניס של אוס־טרליה מליכה ביתרון של 0:2 לאחר היום הראשון של מיפגש הגמר של האזור המזרחי, נגד נבחרת הודו.

אברהם גינזבורג נבחר אתמול לתפקיד יו"ר ועדת הכדורגלנים, ש־תפקידה מוגדרת השחרה. יו"ר ועדת אחרת לספורט, יצחק פרקש, איחל הצלחה לועדה בראשות דרכה.

הכח 1:1 נגד הפועל בירושלים
הפועל חיפה – בני יהודה 0:1

(0:1) על בני־יהודה, הסגור את ה־סבלה, שהתרחק כדי 7 נקודות מ־שלב הצלה, כאשר נותרו רק 6 משחקים לסיום העונה.

בבאר־שבע סיימו מכבי חיפה ה־פועל המקומי בתיקו ללא שערים וגם בפתח־תקוה, במיפגש בין הפו־על המקומי למכבי יפו, לא הובקעו שערים.

בביה"ר הוביל הכח רמת־גן 0:1 משער של שהרבני, אך סיים לבסוף בתיקו עם הפועל ירושלים (1:1), בשל שער משוחה של בראשי 11 דקות לסיום.

ההזדמנות שהוחמצה

הפועל ירושלים — הכח רמת-גן 1:1 (1:0)

השערים להכח: יהודה שהרבני (7). לירושלים: אריה בראשי (79).

קבוצת הפועל ירושלים, החמיצה אתמול הזדמנות פז לגבור על קבו־צת הכח—מכבי רמת־גן. גם תוצאת התיקו הושגה רק 11 דקות לפני ה־סיום, אולם המקוכים לא ניצלו את מירב ההזדמנויות שניתנו להם וגי־לו, בהגנתו הכושלת של אלי בן־ריבמר, משחק רפה וחסר תושיה.

גם חוליית הקשוף של ירושלים הי־תה גרועה כאלו. שלמה כזרחי ושל־מה מחסבי ביהלו משחק רשלני ור־צוף שגיאות. רק הבנותו של הצפיר אלי לוי, במחצית השניה, הוריד מה מעט רוח חיים במשחק הירושל־מי.

הכח רמת־גן בא בבנמה להשיג נקודת ליגה אחת. אולם, הצליח להשיג יתרון כבר בדקה ה־7 לאחר שפרקש בעט לשער. אלקיים הדף ו־שהרבני השתלט על הכדור והחזיר לשער. מרגע זה ההלו תוכיכו של שפיגל לחחמים להשגת נצחון. הם נתגלו כיחידה מגובשת והבהגתו של יהודה שהרבני, שהיה המסגיין ב־מגרש, מוסמו של נקלה את ההגנה החחידיה של ירושלים. הגנת האור־חים היתה איתנה וחסונה הזקשתה על החלופים הבקומיים לחדור בע־ד הה.

המחצית השניה התנהלה ביתרון מקומי. הכח בוכו זמן במחבטון וי־רושלים גלחמה נגד מחוגי השעון. רק 11 דקות לפני הסיום עלה ברג־לי חוניכיו של מבציל להשיג את ה־שוויון המיחול. מחסבי הגביה קרן מימון, שחקני ההגנה האורחים הד־פו את הכדור לרגלי אלי לוי, שמסר כדור שמח לבראשי. הוא בעט פני־מה 1:1.

שיפוטו של חונג, לעיני 5,000 צו־פים במגרש הפועל ירושלים בקטמון, היה טוב.

יפו לא ניצלה עדיפותה בפ"ת

הפועל פתח-תקוה — מכבי יפו 0:0

תוך תצוגת רמה נמוכה ומשחק משעמם סיימו קבוצות הפועל פ"ת ומכבי יפו את משחקן בתיקו חסר־שערים.

הצדדים של שני ה„סקורדים" הידי־בים — נתן הירש מיפו ושאול ויק מפתח־תקוה — היקחה את עוקבן של התקפות שתי הקבוצות. גם שחר־קני הצורף לא הפגינו יכולת בשכ־נפו, אולם נוכח הולשת החלוצים, היה די בכך, כדי לשמור את הרש־תות נקיות.

כללית ניתן לומר, כי האורחים מיפו נהנו מיתרון קל על מארחיהם והדגרים אמודים בעיקר לגבי משחק צוות ומהלכים מאורגנים חיכב אלא שהדבר לא בא לידי ביטוי מעשי.

המאבק התנהל במרבית דקותיו ב־מרכז המגרש כשהכדור עבר מקבוצה לקבוצה לסירוגין. ביפו בלטו הבלם ותתיק יחזקאל קנב שסייע להתקפה ולפרקים הולחץ אלברט לוי. בפ"ת אין לציין איש.

הפציחה לא רמזה על המעמד ב־המשך: בדקה ה־8 פרץ אהרון סאלם מימין, הצליח לעצור כדור שנראה כעומד לצאת לחוץ ובעט לרוחב השער היפואי. צלניקוב ניסה לבעוט אך החסיכ. לאחר ערבוביה קצרה השתלט כליפה על הכדור ובעט ב־עצמה, אך מיכאלי הדף בזיעוק ל־קרן.

היה זה האירוע היחיד הראוי לציון במחצית הראשונה שלקראת סיומה ניכרה בבירור מציפות יפואית. בדקה ה־54 הזדמנות ליפו: אריאסי חלף מימין על פני המגן המפתח־תקואי קפלן. והבגיה כמעט לרחבת ה־ם, פגחם קינסלליך שבא במלוכה נגח בזיעוק מעמדה נוחה — החמצה.

עד לסיום הוי אלה הישואים שבוצו את הסוף בשורה מול פריצות בודדות של שחקני פ"ת. כ. בן-יוסף

ושוב תיקו בבאר-שבע

הפועל באר-שבע — מכבי חיפה 0:0

שוב תיקו ושוב מאופס — נאנטו אתמול אוהדי הפועל באר־שבע כאר־שר קבוצתם היתה קרובה לנצחון. לחץ ממושך של שחקני באר־שבע על השערר הוויפני המחליף — הדני — במחצית הראשונה לא נשא פרי. לאחר ההפסקה החלו הבאר־שבעים להתיאש מהבקעת שער והדבר נוצ־ל על־ידי החיפנים שבאו לבאר־שבע כדי להלץ לפחות נקודה.

לקראת הסיום ביצע המאמן הבאר שבעי ליטבק שינויים וחילופים ב־קבוצתו, אך ללא הועיל. גם רבע שעה של לחץ קשה מצד באר שבע על שער חיפה. בסיום המשחק, לא הביא לשינוי בתוצאה.

הבלם החיפאי שוגר היה השחקן הבולט בשדה. סובים היו גם הבלם הבאר־שבעי בקר, ושוערו שמי ה־קבוצה נוטמבסקי ופרנדי.

שפט הדרור לעיני 2000 צופים, באיצטדיון הפיזוני בבאר־שבע.

דב שילם

מנקודת ה־11 העניק לרמן נצחון לבית"ר ת"א על שמשון

בית"ר תל-אביב — שמשון תל-אביב 1:0 (0:0)

השער: משה לרמן (70, ב־בעיטת 11).

שער יחיד מבעיטת 11 מי בדקה ה־70 למשחק הספיק אתמול לקבו־צת התחנות של בית"ר תל־אביב כדי לוכות בנקודות החשובות ב־מאבק להחזלצותה מהתחתית. בפר־חוזה הנדילה קבוצת בית"ר לשלוש נקודות את הפער ביחס לבין הפועל חדרה בתחתית הטבלה.

המשחק היה חלש בכל מהלכו, למ־רות העובדה שלגבי בית"ר היה זה משחק חשוב, כמעט גורלי. הקבוצה חסרה רוח לחימה, לא שיכבעה בהר־פעתה ולא מיצתה את מלוא יכולי־תה. היא נתקלה בדיב חלש מאד, חסר מחץ וניהלה עמו מאבק חיחור למדי. בו המהלכים היו שקופים וד־מיידות עברו מצד אל צד ללא תב־לית.

שמשון ותייצב למיפגש ללא שניים מסובי שחקניו — החלוצים משה רד־מנו ויואל מסאראי — ומחליפיהם בחוד. יחזקל מלמן ועמוס בעמן לא הצליחו למלא את המחסר.

הארועים במשחק היו בודדים וב־רובו ניכרה בשתי הקבוצות עצבנות חוסר ריכוז. לבסוף הספיק, כאמור, לביתי"ר שער מכדור 11 ובסיום 90 הדקות נתברר לפחות, כי קבוצת שמ־שון היא זו שהתקרבה אל האזור המסוכן. אתמול סיים שמשון סידרה שלו ארבעה משחקי ליגה ללא נצחון ולא כל שער זכות.

שער הנצחון של בית"ר נכבש בדקה ה־70 לאחר ששמעון כהן, חלוץ בית"ר, בעט לשער, השוער שיינפלד הדף את הכדור וראובן גבני בעט מ־16 מי לשער החשוף. בלם שמשון, יצחק דרוקר, ויגק כדי להציל את שערו והדף את הכדור בשתי ידיו. שוקן הקשבר של בית"ר משמ־לר כן, ביצע לא רחוי את בעיטת הע־שיר מ־11 מי. הצניק לקבוצתו את הנצחון. 1500 צופים חזו במשחק בפיה ביתהלו של השופט מיימון זהר.

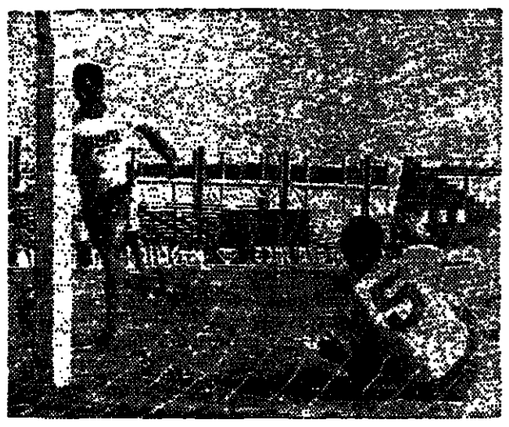

בלם שמשון יצחק דרוקר (מס' 5) חוזף ביקר את הכדור בתוך רחבת שערו. מסה לרמן בבית"ר ת"א ניצל לאחר־מכן את כדור ה־11 כדי להעניק לקבוצתו נצחון 0:1.

כפ"ס החמיצה שני כדורי 11

בית"ר ירושלים — הפועל כפר-סבא 0:1 (0:1)

השער: אבי אלקיים (17).

השידה הרמה, תצוגה שאותה ב־כאות אוהדי בית"ר ירושלים בסוף משחק קבוצתם בכפר־סבא לא היוחה כיותרת, שכן לכל הדעות האיר אוד כול המזל פניו לקבוצתם. אילמלא החמיצו הכפר־סבאים שתי בעיטות 11 מטר היתה תאי תוצאת המשחק אחרת, משום שלפי מהלכו ויחסי ה־כוחות היו המארחים ראויים בתחלט ליחתר מהפסד.

המשחק היה ידוד ונשא אופי נוק־שה עם פריצות נפוצות רבות. חרף זאת היו בו גם רגעי מתח ואירועים רבים ליד שני השערים. בפרט ב־מחצית הראשונה, שהיוה בדרך כלל שא יום קודם לכן, לא שוחף בהרכב החיפאי, ואילו בליסי שיחק רק ב־המשך במקומו של ששיראה הפצוע.

החזמנויות רבות לא נוצלו על ידי ואלך, בליסי ויעקובובסקי במחצית הראשונה, עד שהשיגו החיפאים את שער היתרון בדקה ה־51 בעט אי־לח קרן משמאל, ואנגלנדר המשיך בבעיטה לקורה. בדקה ה־56 השיגו החיפאים את שער הנצחון. יצחק איבצי פרץ מימין, חלף על פני הגר־נת בני־יהודה והצביר כדור לטר־כז, שם נכשל השוער מליקה בחדר־פתון; הכדור הגיע לרגלי המגן מאיר אילוח, שחתק מקרוב פנימה.

בדקה ה־88 ניצב שלום שיקומה מ־בני יהודה מול השוער בריש ובעט היטב, אבל בריש הדף לקרן תוך זי־גוק נפלא ומנע שחיון.

שפט לנשנו לעיני 3000 צופים ב־קרית חיים.

גיורא רוחן

בניש מנע תיקו בסיום

הפועל חיפה — בני יהודה 1:0 (0:0)

השער: מאיר אילוח (56).

שער יחיד הספיק אתמול לקבוצת הפועל חיפה כדי לנצח את בני יהו־דה, למרות שהקבוצה החיפאית צרה כמעט בכל שלבי המשחק של שער האורחים.

איני זוכר משחק נוסף, בו המחיצו החיפאים כה הרבה הזדמנויות. עם זאת הציגו יכולת יהודה, והציגו ל־מבצי הגבקה לא בגלל משחק טוב, אלא בגלל חולשה של הירים.

בני יהודה גילו משחק חלש וחסרו רוח לחימה. נראה כי שהקיצום הש־לימו עם ירידה הקבוצה מהליגה הי־לאומית.

מאמן הפועל חיפה ויהו אתמול על השערר יחיאל המאירי, ובמקומו הציב בין הקרנות את שוער המילו־אים אליהו בריש. אהרון כהן, שניי־זה. איראן כבשה לראשונה בדקה ה־13 של המשחק, כאשר המקשר השמאלי שלה, סאפאר ארגאנאק, החדיר את הכדור פנימה מ־10 מט־רים. קאמבודיה הגיבה בשעה משי־זה חבש דקות לאחר מכן, כאשר חלוצה המרכזי דואור סוקום וצליח להתגרים על השוער האיראני.

במחצית השניה התחממו הרוחות והשופט האינדונזי, מאסולדי, עמל קשות בדי לנהל את המשחק. איראן זכתה בשער הנצחון שלה מבעיטת 11 מטרים.

במשחק הגמר שיהיה ב־19 בחודש (יום ד') התמודד נבחרת איראן עם המנצחת במשחק חצי הגמר בין דרום־קוריאה לתאילנד, שיהיה ביום ד' (היום).

14 מוותיקי 1970 בנבחרת בראזיל

ריו דה ז'אניירו, 16 (אי.פי.). 14 מותיקי הנבחרת, שזכתה בגביע העולמי במכסיקו 1970, אך ללא ה־מלך פלה, נכללים בסגל נבחרת הבדורגל של בראזיל למשחקי הגביע העולמי הקפן שיהיו השנה.

כאמן הנבחרת שהסגל שלה מונה עתה 22 שחקנים, מאריו זאגאלו, אמר כי בהתייעצות עם הודעה הסכ־נית של הנבחרת הברזילאית הוחל לא להשאיר בסגל ותיקים רבים בכל האפשר.

אבי איקיים, כדורגלן בית"ר ירושלים, ביטל אתמול את תביעתו על סך 12 אלף ל"י נגד אגודת מכבי חיפה, בשל אי צרופו למסע בגרמניה לפני שנתיים.

חברי הפועל דנו בפרשת שמילוביץ

מאת מיפר ספורט „הארץ"

בישיבה שנמשכה יותר משלוש שעות יישבו חברי הפועל בהתאחדות לכדורגל את המחלוקת ביניהם ב־שאלת דרך עבודת המיפה. הם דנו בהצהרת השונות של הירור ואב בר־סבר בענין המאמן שמילוביץ ו־ביחסי הצביעים השונים.

בסיום הישיבה נאמר, כי „מיפת הפועל יצאה מאוחדת מתוך מגמה לפעול ביחוד לחיזוקה ולהגברת כחה של ההתאחדות ולקידום הענף".

מאמן אמריקאי מוכן לסייע בארץ

מאת מיפר ספורט „הארץ" בחיפה

מאמן הכדורסל האמריקאי סמיואל איזמן, שהגיע אתמול לארץ עם שני שחקני אוניברסיטת קליפורניה סידני וויקס (22) וג'ף פסרי (24), אמר במסיבת עתונאים בחיפה, כי יהיה מוכן לעזור לכל מאמן כדורסל ישר־אלי המעוניין להשתלם במלאכת ה־איזמן בארצות־הברית.

המאמן הנודע, שהגיע עם שניים מתלמידיו כאורחי אוניברסיטת חיפה, ציין כי יעביר בשיתוף עם תלמידיו סידרת הרצאות על שיטות איזמן, הד־גמה, טקטיקה והרגילים. השלושה הגיעו בלחיית נשותיהם כשמטרתם העיקרית, לדבריהם היא, „לדתוף" את הכדורסל בארץ. הם ישהו בישראל 12 ימים.

בוכבינדר מועמד לתפקיד מאמן־שחקן במכבי ק. מוצקין

מאת מיפר ספורט „הארץ" בחיפה

כדורסלן מכבי חיפה חיים בוכבינ־דר יחל בקרוב בעונה הקרובה בקאר־יירה חדשה של מאמן־שחקן במכבי קרית־מוצקין.

כפי שנודע לי עושים אנשי ה־קרייה מאמצים להחזיר את הקבוצה לליגה הלאומית, ממנה נפרדה לפני כמה שנים. ברור שצירוף כדורסלן בימתו של בוכבינדר, בעבר שחקן ה־נבחרת הלאומית, ובשנים האחרונות מוכר מכבי חיפה, עשוי לתרום רבות לשאיפת הקבוצה מקרית־מוצקין לח־זור לליגה העליונה.

חוף־דור
[טנטורה]
חוף רחצה מוכרז
הנהלת חוף דור מודיעה על
פתיחת שרותי הרחצה
ביום 18.5.72
אגרת שרותים למבוגר 1.25 ל"י
אגרת שרותים לילד (עד גיל 13) 0.75 ל"י
אגרות שרותים לחיילים 0.50 ל"י
הנהלת חוף דור

אוניברסיטת תל-אביב
הפקולטה למשפטים
שירות ייעוץ למתנחים ועורכי־דין
הפקולטה למשפטים החלה לתת שירות אינפורמציה למגוריה, מתחמים ועורכי דין, המעוניינים בקבלת עצות.
בוגרי הפקולטה, המעוניינים בסירות זה, ועורכי דין ומעסי־קים אחרים המעוניינים בקבלת אינפורמציה לגבי מתחמים ועורכי־דין, מתבקשים לפנות למזכירות הפקולטה.

לקבוצות הכדורסל שניצחו וזכו בגביע המדינה
„מכבי תל־אביב"
נשים וגברים
ברכת
„המגפר"
להישגי שיא ספורטאי יגיע
בסוליות הגומי
גביע המגפר

מי צריך מכונית כל כך טובה?
היום, מכונית טובה היא קודם כל מכונית בטוחה.
מכונית שאתה יכול לסמוך עליה כאשר אתה מסיע בה את היקר לך מכל - ילדיך. אשתך. עו טוב. גם החתונה...).
אלא שבמיחות עולה בכסף רב וכאן מתחילות הפשרות:
אתה מוצא מכונית שיש לה מתלה טוב - אך אין לה אחורי ספינה לפנים ומאחור: יש לה צמיגים רדיאליים אבל אין לה שתי מערכות מצורים נפרדות: יש לה מייצבים אבל אין לה חגורות קשיח - וכך הלאה. פשרות.
פולקסוגן יצר מכונית למי שאינו מוכן לפשרות בכל מה שנוגע לבטיחות. היא עולה יותר. אבל בקרוב לודאי שלעולם לא תצטרך להיזכר בשביל מה שלמת יותר.
VWK70
צמפיון מוטורס (ישראל) בע"מ יבואים כלליים של פולקסוגן ופורשה
אלייד. פרסום

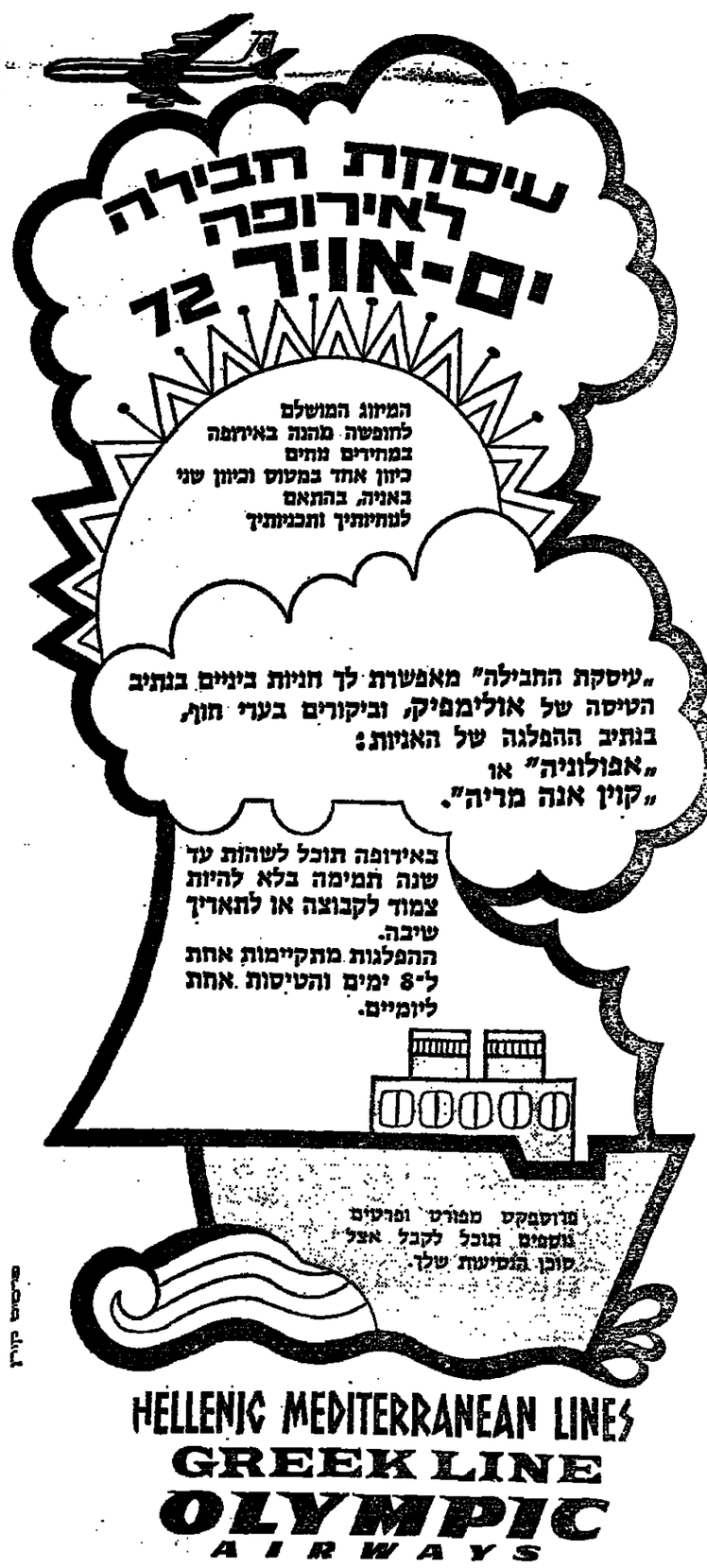

هكذا من الأصل

هكذا من الأصل

שוקלים תביעה לרוויזיה בהסכם השכר החדש

מאת אמנון ברזילי, סופר „הארץ"

אחדים מראשי האיגוד המקצועי בהסתדרות, שוקלים תביעה לרוויזיה בהסכם השכר ל־1972/73 והגדלת שי־עור תוספת השכר בגלל שיעורים בתוני הלשכה המרכזית לסטטיסטי־קה, לפיהם מתברר עתה כי הייצור

הורע מצבה של מרים הולצברג

(ע). מצבה של מרים הולצברג־אנדרסן, מפצועי מטוס סבנה, הורע במידה מסוימת — מסר אתמול ב־ערב סגן מנהל בית החולים שיבא, ד"ר דוד קרייזלר.

ד"ר קרייזלר הוסיף כי במצב של חוסר הכרה בו נמצאת הפצועה קיים חשש רציני לסיבוכים. למרות העבר־דה המאומצת של המחלקה לניתוחי ראש בראשותו של ד"ר ש. כדורי, ביתחת הוצאו מגושה כמה רסיסים אך לא כולם.

שוסטק מגנה פרסום פרטי מבצע חילוץ נוסעי מטוס סבנה

מאת מופרי הפרימנפרי של „הארץ"

הפרסומים המרובים על פרשי ה־פרשים של פעולה צה"ל לשחרור מטוס סבנה המודים ביותר, ומעידים על קרתנות, העומדת בניגוד משווע לרגינות, לאחריות ולהעזה, שאפיינו את מבצע צה"ל ואת מתכנניו — אצר מר אליעזר שוסטק (המרכז הדמוקרטי) בדיון על חוק מלחמה בטי־רור.

ח"כ שוסטק ציין, כי לא היתה כל הצדקה לציין שכל אלופי צה"ל היו בגמל החמופה לוד, וכן כי מלכתחילה לא התכוונו כלל להיכנע לחוטפים, באשר עובדות אלה ואח־רות חושפות את שיטות הפעולה של צה"ל ועלולות לפגוע ביעילות מע־לה כזו, אם תידרש בעתיד, וכן גוו־נות נשק בידי אויבי מדינת ישראל.

תמיהה על שזר

בהמשך דבריו הביע ח"כ שוסטק תמיהה על התערבותו של בשיא ה־מדינה במחלוקת הציבורית הפולי־טית סביב התפטרותו של מוכיר ההסתדרות. הגראם אמר כי צעדו של הנשיא מעניק להסתדרות ולמזכיר הכללי שלה מעמד ממלכתי מחוץ למסגרת כל חוק וזהב.

היצור ב־1971 גדל במידה ניכרת לעומת השכר

ב־1971 גדל במידה ניכרת לעומת השכר.

נתוני הלשכה לתשעת החודשים הראשונים של 1971 שימשו בסיס לדו"ח המוסד לחקר התפוקה. נקבע בו כי שיעור הגידול בתוצר ובשכר אשתקד היה שווה והגיע ל־15%. נתונים חדשים של הלשכה גילו כי בחודשים האחרונים של 1971 היה גידול בלתי צפוי בייצוא סחורות ושרותים. נתונים אלה לא נלקחו בחשבון על ידי המוסד לחקר התפו־קה ובישיבה האחרונה של הנהלתו הועלתה האפשרות כי הגידול בייצוא הביא גם לגידול במידה ניכרת של התוצר.

תפניית זו עשויה לשנות את היחס בגידול התוצר לעומת השכר והמוסד כבראה יוציא דו"ח חדש על יסוד הנתונים החדשים. בקרב כלכלני ה־מוסד הרבה פליאה על עבודת ה־לשכה ועל כי לא נלקחה בחשבון תוספת העליה בייצוא בסוף השנה. בשבוע הבא יתכנס המוסד כדי לב־דוק אם אמנם לשינויים בנתוני ה־לשכה יש השפעה רבה יותר על נתונים אחרים.

מאחר שעל בסיס נתוני ה־מוסד לחקר התפוקה, נקבעת במידה רבה מדיניות השכר, עורבה הידיעה על השינויים בגידול התוצר עניין רב ב־הסתדרות. נערכו כבר מספר דיונים בהם נבחנו אפשרויות לשקול תביעה להגדלת שיעור תוספת השכר ל־1972/73. לפי הסכם השכר הכולל תוביה העל־את השכר בתקופה האמורה 6%. אחדים מראשי ואיגוד ה־מקצועי סבורים כי ניתן עתה לתבוע אפילו הכפלת תוספת השכר.

ספר־מאמרים ונאומים של בן אהרון

מאת אמנון ברזילי, סופר „הארץ"

ספר הכולל את מאמריו ונאומיו של בר יצחק בן אהרון בשנים האח־רונות, יוצא בשבוע הבא בהוצאת עם עובד ותרבות וחינוך. הספר יופץ ב־4000 עותקים ויוצא לסכירה בחנו־יות ובאמצעות ועדי עובדים במקומות העבודה. מנהל עם עובד, מר אליעזר פרי, אמר כי להוצאת הספר אין כל קשר עם התפתחויות השבוע. לדב־ריו המרים בין ההוצאה לבר בן אהרון החל עוד לפני כחצי שנה. הספר יוצא במסגרת סידרת ספרים של הוצאות של מאמרי מזכירי ה־הסתדרות ונאומיהם. מר פרי אמר עוד כי עוד לא נקבע אם מר בן אהרון יקבל שכר סופרים, מאחר שלא נח־תם חוזה עימו. הספר יעלה 8.5 ל"י.

אגד החליט על השבתה

הנהלת אגד היא שהחליטה ביום א' לייפות את כוחה של מזכירות הקואופרטיב להשבית את התחבורה אם אמנם יחלים משרד התחבורה, במסגרת הכנית הראורגניזציה ב־תחבורה הציבורית במרחב דן, לחע־ביר רוב קווי חולון ובת־ים לקר־אופרטיב דן, ולא הנהלת דן, כפי שנכתב אתמול בטעות ב„הארץ".

כפי שנמסר אתמול מהנהלת הב־תלת אגד להעברת הקווים לדן ב־מענה כי יש בכך משום גישול מ־עבודה של מאות חברים ושכירים העובדים בקווים אלה מזה שנים, ואף השתקעו בסביבה במרוצת ה־שנים, ולא ניתן להעבירם לעבודה בקווים בין־עירוניים או אחרים.

מנהלי לשכת המס דורשים העלאת שכר של 25 אחוז

מנהלי קופ"ח קיבלו תוספות במאות ל"י

מאת אמנון ברזילי, סופר „הארץ"

ראשי לשכת המס בהסתדרות דנים עתה בהעלאת שכרם במאות ל"־רות — בצורת תוספת גלובאלית של שעות נוספות. התביעה היא להגדיל את השכר בשיעור של 350—400 ל"י לחודש, כנראה רטרו־אקטיבית מתחילת השנה. התוספת שתינתן תתבסא בהעלאה של יותר מ־25% לכל מנהל, ורבה מעבר להסכם השכר הכולל.

מנהל לשכת המס, מר יצחק חס־קין, אמר כי מתן תוספת שעות נוספות נדונה בהרבה מיוחדת ב־מחלקה לאיגוד מקצועי. משיחות עם עובדים בכירים בלשכת המס נודע כי העלאת שכר המנהלים הוגשמה הלכה למעשה כבר לפני חודשיים.

הסדר חשאי

התביעה להעלות את השכר של מנהלים אלה באה בעקבות הסדר חשאי דומה שנעשה עם מנהלי מרכז קופ"ח. בשנה שעברה החלים הודפד המפקח לשלם לעובדי המינהל ה־בכירים תוספת גלובאלית של שעות נוספות בשיעור של 350—420 ל"י לחודש לכל עובד. ביצוע ההחלטה הושהה לתחילת שנה זו בעקבות התערבותו של מזכיר ההסתדרות מר יצחק בן אהרון שנודע לו ענין ה־הסדר.

על פי החלטת הודפד המפקח סוכם כי לחברי מרכז קופ"ח שאינם רופ־אים ניתנת תוספת גלובלית של 40 שעות בחודש. אותה תוספת מקבלים מנהלי המחוזות, והמנהל האדמי־ניסטרטיבי של בית חולים ביליינסון מקבל כ־430 ל"י לחודש. תוספת של 35 שעות בחודש ניתנת למנהלים בבתי החולים בצפולה, מאיר, השרון קפלן ובאר־שבע — 375 ל"י לחודש. תוספת גלובלית של 30 שעות — למנהלים של בתי החולים הברמל, סלביה, גהה, לויינשטיין, בית רבקה, הרצפלד, ילדות, כבר־סבא ואילת — 350 ל"י לחודש. מנהלי בתי ה־הבראה — תוספת של 20 שעות בחודש.

ההחלטה להעלות את שכר מנהלי קופ"ח ניתנה עוד ב־1971. היא נוד־עה למר בן אהרון שזעם על צעד זה ותבע לעכב את ביצוע התשלו־מים. גם ידיד המחלקה לאיגוד מק־צועי, מר אוריאל אבן־המובין, הת־נגד להעלאת השכר. הוא טען, ב־מכתב לידיד מרכז קומית מר משה סורוקה, כי הצלאה אינה בבדר סמ־כותו של הצד המפקח. סוכם על הקפאת ההחלטה ועל הקמת ועדה מיוחדת.

„התנגדו מכל טובות הנאה"

מר סורוקה כתב בענין זה למר בן אהרון כי חברי המרכז „התנגדו מכל טובות הנאה שהן מנת חלקם של מנהלי מוסדות רבים". הוא מר־סיף כי יתיה זה בלתי צודק אם דוקא מנהלי קופ"ח יקופחו ולא יקבלו תוספת גלובלית של שעות נוספות. בתחילת השנה, לאחר ש־הודעה לא הוקמה, בוטלה הקפאה והעלה שכר המנהלים.

תתברר כי התשלומים נעשו רש־רואקטיבית מאפריל 1970. יוצא אי־פוא שכל מנהל קיבל סכומי כסף גדולים כהפרשי שכר הנעים בין 6300—7300 ל"י לכל מנהל.

חוסל המשבר בשימורים

שני הצדדים קיבלו הפשרה של מאיר

מאת כופר „הארץ"

המשבר בענף השימורים חוסל את־מול לאחר שנציגי העובדים בענף הגיעו להסכם עקרוני עם המעסיקים בענין התביעות לפיצוי פיטורים ו־העברת עובדים למעמד של חודשיים. על פי ההסכם יועבר עובד יומי למעמד חודשי אחרי 13 שנות עבודה החל מ־1 ביגואר 1972. כל עובד שה־חל ב־1 ליגואר 1973 ימלאו שמונה שנים לעבודתו במפעל, יוגדל שיעור פיצוי הפיטורים שלו לשכר שלושה שבועות על כל שנת עבודה, במקום שכר שבועיים עד כה.

ההסכם שהושג בין הצדדים בא לאחר מאבק ממושך שהביא לאיום לשביתה בענף השימורים במקטור ה־פרטי ולהשבתת ענף המזון כולו כ־תגובת המעסיקים. שני הצדדים קי־בלו את הצעת הפשרה של ראש ה־ממשלה גבי גולדה מאיר. התביעה המקורית של ההסתדרות היתה להשי־וות את תנאי העובדים היומיים ל־תנאים המקובלים בענף השימורים במקטור המתדרוני: מעבר לחודשיות אחרי 10 שנים ומתן פיצוי פיטורים בשיעור של משכורת חודשית על כל שנת עבודה.

אלמוני על סעודת הממשלה

(ע). פעולת הממשלה בסכסוך ענף השימורים לא היתה בבחינת התער־בות כי אם בבחינת שירות שנתנה לשני הצדדים — אמר אתמול שר העבודה, יוסף אלמוני, בהרצאה ב־סכנון במסגרת „יום המוסמך". ל־דבריו כל הדיבורים בציבור שכאילו התערבה הממשלה בסכסוך גובלים בבילבול מושגים.

בר־לב קיבל התפטרות גפני

(ל). שר המסחר והתעשיה, מר חיים בר־לב, נענה לבקשתו של מר ש. גפני, יו"ר ועדת המחירים ל־תעשיה לשחרורו מתפקידו מסיבות אישיות. דובר משרד המסחר והתע־שיה מסר, כי מר גפני ימשיך למלא תפקיד זה עד מינוי יו"ר חדש ל־ועדה.

✱ (ע). תכר כשק אור הבר, מנחם בן שלום (43) שעבד כמנהל החנות דלק בשער הנגב, נמצא את־מול ללא רוח חיים, כשהוא תלוי על עץ בחורשה ליד מושב הודיה. האיש, שהיה רווק, נתגלה על ידי שומר יערות של הקק"ל.

שניים נהרגו בתאונות

אוטובוס דרס למוות 32 כבשים

(ע). ילד בן 3 מבית השיסה נחרג, תריז אותו ואחיו נפצעו קשה, ב־תאונת דרכים שאירעה אתמול ב־בוקר בקיבוץ. משאית נהוגה בידי אחד מחברי המשק נצרה לפתע כדי לקחת טרמפיסטית. מכונית שנסעה מאחוריה התנגשה בה וכתוצאה מכך נהרג הדי מרת ונפצעו קשה אביו ואמו עודד (30) ולאה (28) מרום, וכן הבת רזוית בת 8 והבן עופר בן (6).

✱ בתאונת דרכים שאירעה בעזה נהרג אתמול רוכב אופנים בן 21, שנפגע על ידי משאית נהוגה בידי תושב ג'בליה.

✱ תשעה אנשים נפצעו, מהם שניים קשה, וכן נדרסו למות 32 כבשים, בארבע תאונות דרכים ש־אירעו שלשום בבבישי הנגב.

הנפצועים הם: יהודית ויסורי (13), אברהם רסיני (25) מאילת ואשתו רחל (21), בני משפחת ראובן מ־אילת — עמנואל (24), אשתו רות (23), ובתם שרונה בת שלושה חוד־שים, שני בדרום משכנם אל־הנוויל.

בכביש באר־שבע—ערד פגע אר־מוטוס ברועה צאן ובעדרו בעת ש־עברו את הכביש. הרועה יצא בפצ־עים קלים בלבד, אך 32 כבשים מה־עדר נדרסו למוות.

✱ כישיבת הדירקטוריון של אוצר התישובות היהודים אתמול, החלט להציע לאסיפה הכללית ה־שנתית של החברה, תשלום דיבידנד ל־1971 בשיעור של 13% (בנכוי מס־הכנסה) על הסמוך הרגיל של החברה, כולל מניות־הטבה, בשי־ער של 25%, שחולקו באוגוסט 1971 (1970 — 13% בנכוי מס־הכנסה).

✱ 200 פיסיקאים מהארץ וכ־חריל התכנסו אתמול באוניברסיטה העברית לכינוס השנתי של האגודה הישראלית לפיסיקה.

✱ במסגרת סידרת הרצאות חדשה על מחקר ומדע יראה סר דוד סמיקס על הנושא „האם הקוסמוס סופי או אין־סופי". ההרצאה ביום ראשון (21.5) ב־8 בערב באולם מוסס בביה"ס אגרון בירושלים.

סבנה

(ע). זוג שנולדה להם שלי־שיה (שתי בנות ובן) ביום שחי־רור במטוס בלוח, והחליטו לק־רוא לאחת משתי בנות השלי־שיה סבנה. בני הזוג הם שושנה ומשה נפתלוביץ, ומתגוררים ב־שכונת שפרינצק בחיפה. שושנה ילדה שעות ספורות אחרי שיחו־רור הנוסעים. היא בת 34, עובדת כסכנאית במחלקה לתחישבות של הסוכנות היהודית בחיפה. בעלה, בן 41, עובד במשרד השיכון. השלישית נמצאת במחלקת הפגים בבית החולים רמב"ם. לזוג עוד בת.

CASTOR
BIO 648
אלקטרה
מנצחת כל לכלוך

אין כמו שייט באוגוסט!
12 יתי שייט
וסיורים נפלאים - באוניה א.מ. נילי
9.8 — 21.8.72
פיראוס ★ מונאקו ★ נאפולי ★ רומא ★★
אתונה ★ מונטה-קרלו ★ ברצלונה ★★★
צ'יוויטבקיה ★ ניצה ★ מאלטה ★ גנואה
★ מונטסרט ★
פרטים והרשמה במשרדי הנסיעות
מאודגן ע"י טיולי רמה

קרא
מחר ב- ידיעות אחרונות
מוסף לחג השבועות
7 ימים
השבועון לכל המשפחה
ירושלים אתרי חמש שנים
האם נפלן החומות?
מאת יואלה הר־שפי
המשבר בהסתדרות — שני צדי המטבע
מאת ישעיהו בן־פורת, שלמה נקדימון וגדעון רייכר
בן אהרן סופרסטאר
חץ מסילבי קשת
מה חושבים במרכז הצלב־האדום בז'נבה
מאת אדווין איתן
לקחי חטיפת מטוס „סבנה"
מאת יעקב כרוז
ההתגיירות כמנוף לתמורות היסטוריות
מאת תת־אלוף הרב מרדכי פירון
שכר־הסופרים הראשון
טיפור מאת אלי ויזל
ההצגה הגדולה
על המתרחש בפסטיבאל הסרטים בקאן
מאחורי הקלעים — ולפניהם
מאת עמנואל בר־קדמא, קאן
קוקוס קפה וסימפאטיה
מאת דידי מנוסי
מדוריהם הקבועים של חיים חפר, עמוס קינן, בועז עברון ודידי מנוסי.
כל הדעות כל הידיעות בידיעות אחרונות

הידעת
מדוע כדאי לך
דוקא השנה
להעזר בלשכות הייעוץ
של מס־הכנסה
כדי למלא
את הדו"ח השנתי שלך?
כי יועצים מומחים ישרתו אותך ללא תשלום וכך תבטיח לעצמך — □ רישום מדוייק של הניכויים המגיעים לך □ שלא תשלם מס שאיננו מגיע ממך □ ביטוי לכל הוצאותיך המוכרות עפ"י החוק (אשר אולי אינן ידועות לך כולן). □ החזר מס המגיע לך.
הלשכות הפתוחות:
ירושלים: — רחוב שץ 5;
תל־אביב — רחוב אלנבי 81;
חיפה — שמריהו לוין 5.
שעות העבודה: מ־12—9 לפנה"צ ומ־18.30—15.30 אחה"צ.
מס הכנסה ומיסים
נציבות מס הכנסה ומס רכוש

Woman
Issue 11/18 th March 1972
★ Marje Proops Talks About Self—confidence.
★ 66 Knitting Patterns In One Big Pullout !
WOMAN'S OWN
Issue 11/18 th March 1972
★ Exclusive—Omar Sharif The Lonely Lover.
★ Special Supplement On Skin Care
הפצה בלעדית
סוכנות סטימצקי
ירושלים · תל־אביב · חיפה
נמל תעופה בזר
להשיג בכל מקום

תמורת תשלום שנתי של 36 ל"י בלבד
סלל דמי הרשמה!
אנו נחלץ את
מכוניתך
מכל מקום לכל מקום ובכל שעה
לשעות מרגיעות ומסמים מה אלי
ש.מ.ג.ר
שרותי מכוניות גרר בע"מ
מישרד ובמיקומו של אגוד המוסכים בישראל

להשכרה
חנויות בכבר המדינה
שטח עד 200 מטר עם אפשרות הגדלה
עד כ־300 מטר
להתקשר טלפון 261987, בין השעות 3.30—5.00 אחה"צ

PANTHER
NEW PAPERBACKS
★ The Scarlatti Inheritance — Robert Ludlum
★ Death In The Stocks — George Heyer.
★ The Rest Of The Robots — Isaac Asimov
הפצה בלעדית
סוכנות סטימצקי
ירושלים · תל־אביב · חיפה
נמל תעופה בזר
להשיג בכל מקום

FLYING ANNUAL & PILOT'S GUIDE
1972 Edition
★ FLIGHT REPORTS ON NEW 1972 AIRPLANES
★ HOW TO FLY SAFELY IN THE BUSIESTS HUBS.
הפצה בלעדית
סוכנות סטימצקי
ירושלים · תל־אביב · חיפה
נמל תעופה בזר
להשיג בכל מקום

עקרת הבית!
לא תמיד אפשר לקנות בשר הדרו ממחירים נוחים וספיות, כמו בימים אלה...
עכשיו הזמן לאכול יותר בשר הדרו — לבריאות ולהנאה!
לניתוח המחירים נא פני למרשאה לענף הלול ת"ד 124 תל־אביב, לקבלת חוברת מתכונים חינם

לרגל חגג
היום
(יום רביעי 17.5)
תוקיים
הגרלת הפיס
הפרס הגדול
2 X 150,000 ל"י
כ"א
מפעל הפיס
כרטיסים אחרונים ליד אולם המפעל, רח' הפטמן 3 ת"א, עד שעה 6.55 בערב.

אנו מבשרים השתתפותנו בצערו של
עו"ד יעקב סולומון ומשפ'
על מות אחותו
שרה כהן ז"ל
בנק למלאכה בע"מ
ההנהלה וחבר העובדים

משרד התיירות
מיכרז ליצרנים (03)72/73
משרד התיירות מוכן להעניק ליצרנים זכות בלעדית לשלב במוצריהם הקטנה של כרזה צבעונית, אותה יפיק המשרד לקראת שנת הכ"ח למדינה, והכוללת את הסמל הרשמי של המדינה לשנת הכ"ח. בעיצוב הכרזה זכה סטודיו צזר, בעקבות תחרות בין גרפיקאים מעולים.
יצרנים מוזמנים לשלב הקטנה של עיצוב זה במוצרים כגון מדבקות לסוגיהן, גלויות־דואר, איגרות־אויר, קופסות־נוי, מדליה, מחיקי־ספרים, חפצי־בית, צעצועים, גפרורים, דגלוני־קישוט, בולי־שי, ניר־כתיבה ומעטפה, סיכות לעניבות, כפתורי־חפתים, מלבושים, תכשיטים, וכיתבא־באלה. לגבי כל סוג של חפצים, תוענק הזכות ליצרן אחד בלבד, אך יצרן אחד יכול לקבל זכויות לגבי חפצים שונים. החפצים ישווקו ע"י היצרנים עצמם, ברכים מסחריות רגילות. בכתבה (אך לא על־גבי העיצוב עצמו) מותר לשלב פירסומת מסחרית.
רשימת הרכישות המיכרזים של משרד התיירות, תביא הענין בחשבון בעיקר את הקרי־טריונים הבאים (לפי הסדר דלהלן):
1) כושר הביצוע;
2) הכמות ייצוא, או שיחוק לתיירים בארץ;
3) ייצור המוץ מחירה נדולה
4) מרקר מוקדם ככל האפשר לתחילת הפצתו של המוצר;
5) תמלוגים (אם הכרזה שיוצעו).
מסמכי השתתפות במיכרז אפשר לקבל בשעות העבודה במשרד התיירות, רח' המלך ג'ורג' 24, חדר 49, טל' 223361—02. בעת קבלת הטופס, אפשר לעיין בעיצוב ובמוצרי של הכרזה, ובסמל הכיה.
תאריך האחרון להגשת ההצעות הוא יום ג', 30.5.1972, עד שעה 15.00.
אין משרד התיירות מתחייב לקבל כל הצעה שהיא.

מצבואות
מחברת לאמנות לעמיד
אגמון

O,JERUSALEM
Larry Collins and Dominique Lapierre's Masterpiece is now available at our shops
ע.בראון
ביתים לספרים
תל־אביב, אלנבי 35 ונחלת בנימין 48
ירושלים, שלומציון, המלכה 9

הופיע ב־ספריה לעם־
רומן חדש של
נתן שחם
„הלוך ושוב"
ספור דרמתי על חיי
בת קבוץ בלתרזון
הוצאת עם עובד
רח' מוא"ה 22, ת"א

זה 16 שנים
אי־אפשר היה להשיג
ספרו הנודע של
ארנסט קסירר
„מסה על האדם"
כעת הופיע מחדש
230 עמ' ✱ — 8 ל"י
הוצאת עם עובד
רח' מוא"ה 22, ת"א

Canon
מכונות חשוב אלקטרוניות
לכל מטרות חשבון
ממכשיר נכף ויד
עד למחשב בעל זיכרון
600 צעדי תוכנית 100 זיכרונות
V+-X:%
פרסים והדגמה קרס בע"מ
מוזיפיקיר 10 טל 552444
מגדל שלום • תל אביב

הלוח הכפול
עמודים 17, 18, 19
הכל בכל כלול
בלוח הכפול

CHEAP ABRAMS ART BOOKS
The Library of the Great Painters
PORTFOLIO EDITION
The Ten Color Plates In These Portfolio Are The Product Of The World's Finest Craftsmen, They Have Been Printed With Consummate Care To Preserve The Greatest Possible Fidelity To The Original Paintings... Each Of The Reproductions Is Handtipped And May Easily Be Removed From The Book For Framing The Authoritative Texts, And The Commentaries Opposite Each Painting, Are Designed To Increase Your Understanding And Enjoyment Of These Great Works.
TITLES AVAILABLE
★ Michelangelo: The Last Judgment ★ Boticelli ★ French Impressionists ★ Dutch Painting ★ Velazquez ★ Dufy ★ Picasso (Blue And Rose Periods) ★ Degas ★ Cezanne ★ El Greco ★ Bruegel ★ Renoir ★ Italian Painting ★ Gauguin ★ Toulouse-Lautrec ★ Modigliani ★ Rubens ★ Van Gogh ★ Great Masterpieces ★ Goya ★ Manet ★ Titian ★ Klee ★ Bosch ★ Flower Painting ★ Rembrandt ★ Rouault ★ Utrillo.
הפצה בלעדית
סוכנות סטימצקי
ירושלים · תל־אביב · חיפה
נמל תעופה בזר
להשיג בכל מקום